



Exposition à l'EXUP 50

Alexandre Fortier, alexandre.fortier@videotron.ca

LES MARQUES POSTALES DUPLEX DE TYPE « CHIFFRÉ » ET « LETTRÉ » DE MONTRÉAL

La collection des oblitérations et des marques postales du XXe siècle offre un champ d'expertise très intéressant aux collectionneurs d'aujourd'hui. Par curiosité et par intérêt personnel, je me suis spécialisé sur les marques postales duplex de Montréal de type « chiffré » et « lettré ».

La date d'adoption des premiers duplex avec oblitérateur de type « chiffré » n'est pas connue, mais la plus ancienne marque connue remonte au 29 janvier 1915. Ils auraient été utilisés jusqu'en 1925. L'oblitérateur était composé d'un chiffre inséré à l'intérieur de barres horizontales. Ces oblitérateurs chiffrés furent utilisés au bureau de poste principal de Montréal. À partir de 1920, les duplex de Montréal avec un oblitérateur de type « lettré » ont été utilisés. Certaines lettres correspondent à des succursales postales de Montréal.

- I. La marque postale duplex
- II. Firme D.G. Berri, Londres
- III. Firme Pritchard & Andrews, Ottawa
- IV. Contexte d'utilisation des duplex à Montréal
- V. Duplex chiffré
- VI. Duplex lettré avec des barres horizontales
- VII. Duplex lettré avec des barres ondulées

Références bibliographiques

- Cloutier, Stéphane, *Catalogue of Canadian Duplex Cancellations*, Third revised edition, Conestoga Press, 2005
- *Annuaire Lovell de Montréal*, <https://numerique.banq.qc.ca/ressources/details/lovell>
- Canadiana Heritage, <https://heritage.canadiana.ca>
- Archives de Montréal, <https://archivesdemontreal.com/2013/1/08/faq-changements-noms-de-rues-et-les-numerotation-des-immeubles>
- Bays, Robert, Montreal Duplex Cancellations, *BNA Topics*, September-October 1988
- Toms Margaret., The Berri Duplex Cancellations of Canada East and Canada West, *Canadian Philatelist*, Vol.38, No.1, Jan-Feb 1987
- Sessions, David F., *The early Rapid Cancelling Machines of Canada*, Unitrade Press, 1982
- Rosenthal, Max., Montreal Branch and sub-post offices to 1910, *Canadian Philatelist*, Vol. 23, No.4, 1972
- Willcock, W.M.C., Duplex Montreal Cancellations – Numerals and Letters, *BNA Topics*, Vol. 18, No 2&11, 1961
- E.A. Smythies, Duplex of Montreal, *BNA Topics*, September 1957

Remerciements

Pour son aide, je remercie sincèrement M. Ferdinand Bélanger.

Exposition présentée lors de l'EXUP 50 tenue à Montréal en octobre 2023

I. La marque postale duplex

Avant l'avènement des marques postales duplex, les bureaux de poste utilisaient généralement deux marteaux, un marteau dateur et un marteau oblitérateur sur chaque pli.



Le dateur est de type double cercle interrompu sans empattements. À Montréal, ce dateur fut utilisé de 1845 à 1875. On note la mention L.C. pour Lower Canada avec des caractères bâtons. Les timbres-poste sont annulés au moyen d'un oblitérateur à six cercles concentriques.

Pli fabriqué de papier filigrané expédié de Montréal à New York le 8 octobre 1855 au tarif postal de 6 pence constitué d'une paire de deux timbres imperforés du castor sur papier vélin.

Le duplex est une marque postale à double fonction qui permet de dater et d'oblitérer les timbres simultanément. Au Canada, son utilisation fut généralisée à partir de 1860 alors que le paiement des frais postaux par l'apposition d'un timbre-poste gagna en popularité. Les duplex ont été conçus avec deux têtes afin d'alléger le travail du maître de poste. Attachés côte à côte à l'instrument, il y avait un dateur circulaire à gauche et un oblitérateur circulaire à droite constitué de barres horizontales.



Duplex de Montréal
Firme D.G. Berri
Type : II
Usage : 1860-1868
Encre : Noire
Avec indice « PM »
Oblitérateur : 13 barres

Pli expédié de Montréal, C.E. à Sherbrooke le 7 octobre 1861, PM.

II. Firme D.G. Berri, Londres

Le 4 janvier 1855, M. D.G. Berri prend la relève de M. John Francis. M. D.G. Berri est un londonien qui fut un graveur, un fabricant et un fournisseur d'instruments de marques postales. La firme de D.G. Berri fabrique notamment des duplex. C'est en 1860 que le gouvernement du Canada commande ces premiers duplex à cette firme. Ces instruments seront utilisés dans certains des plus grands bureaux de poste du Canada. La firme de D.G. Berri produira les duplex pratiquement sur une période de dix-sept ans. Elle a cessé ses activités au cours de l'année 1872.

Les marteaux duplex de la firme Berri se caractérisent par un dateur avec un cercle extérieur partiel qui était standard pour tous les bureaux de poste, et la désignation provinciale était C.E. (*Canada East*) ou C.W (*Canada West*). On en dénombrerait 6 types.

<p>Type I</p> <p>Usage : 1860 - ? Encre : Noire Dateur : indice « AM » Oblitérateur : 13 barres</p>	<p>Type II</p> <p>Usage : 1860 - 1868 Encre : Noire Dateur : indice « PM » Oblitérateur : 13 barres</p>
<p>Type III</p> <p>Usage : 1860 - 1871 Encre : Noire Dateur : indice « AM » Oblitérateur : 12 barres</p>	<p>Type IV</p> <p>Usage : 1862 - 1870 Encre : Noire Dateur : indice « PM » Oblitérateur : 13 barres</p>
<p>Type V</p> <p>Usage : 1871 - 1877 Encre : Noire Dateur : indice « PM », « 1 », « 7 », « 8 » et « 10 » Oblitérateur : 13 barres</p>	<p>Type VI</p> <p>Usage : 1864 - 1872 Encre : Noire Dateur : indice « AM » Oblitérateur : 13 barres</p>

Duplex de Montréal
 Firme D.G. Berri
 Type : V
 Usage : 1871-1877
 Encre : Noire
 Avec indice « PM »
 Oblitérateur : 13 barres



Pli expédié de Montréal, C.E. au Vermont le 25 janvier 1872.

III. Firme Pritchard & Andrews, Ottawa

En 1872, la firme D.G. Berri cesse ses activités. Le sous-ministre M. Henry Thomas Staples décide d'aller en Angleterre pour proposer à M. Pritchard (ancien employé de Berri) l'exclusivité d'un atelier de gravure à Ottawa s'il accepte d'immigrer au pays. M. Pritchard émigre au Canada en 1872 afin d'ouvrir son atelier. Dorénavant, les instruments postaux seront fabriqués exclusivement à Ottawa. En 1875, M. Mingard émigre au Canada, puis il s'associe à M. Pritchard. Cette association prit fin en 1886.



Duplex de Montréal
Firme : Pritchard
Indice : 10
Oblitérateur : 13 barres

Pli expédié de Montréal, C.E. à Irish Creek, Ontario le 13 janvier 1875.



Duplex de Montréal avec l'inscription « MONTREAL » insérée à l'intérieur d'une grille oblitératrice circulaire de 8 barres.

Date de l'épreuve : 26 juin 1880
Date hâtive : 26 juin 1880
Date tardive : 12 novembre 1880

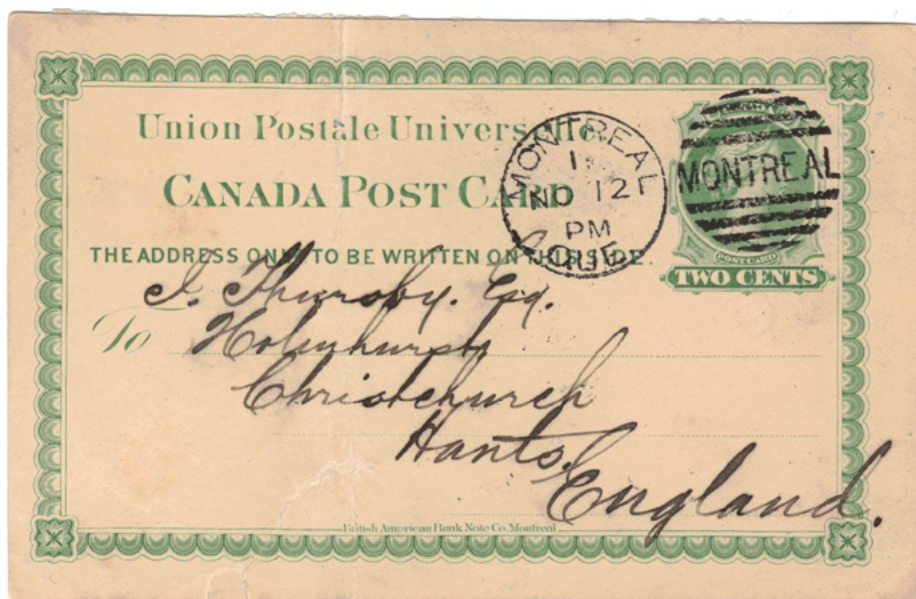

Entier postal expédié de Montréal, C.E. à Christchurch, Angleterre le 12 novembre 1880.

III. Firme Pritchard & Andrews, Ottawa

M. Pritchard s'associe à M. Andrews et la compagnie Pritchard & Andrews est née en 1887 au 175 rue Sparks à Ottawa. En 1997, la compagnie Pritchard & Andrews cessa ses activités après 125 ans d'existence.

Entier postal expédié à
Québec le 20 septembre
1905.



Duplex de Montréal avec l'inscription « STATION B » insérée à l'intérieur d'une grille oblitératrice circulaire de 7 barres.



Carte postale expédiée à
Oka en 1907.



Duplex de Montréal avec l'inscription « STATION C » insérée à l'intérieur d'une grille oblitératrice circulaire de 7 barres.

Pli envoyé à Jersey City
le 12 août 1923.



Duplex de Montréal avec l'inscription « STATION B » insérée à l'intérieur d'une grille oblitératrice ovale de 9 barres.



IV. Contexte d'utilisation des duplex à Montréal

À partir de 1896, l'avènement des machines à oblitérer à Montréal a comme conséquence de restreindre l'usage des duplex, ceux-ci n'étant alors utilisés qu'en des occasions spéciales.

À Montréal, chronologie des machines à oblitérer mécaniquement

- Machine *Imperial* (1896-1897)
- Machine *Bickerdike* (1896-1902)
- Machine *International* (1902-1919)

Lettre oblitérée par la machine *Imperial* le 11 février 1897.

Carte postale oblitérée par la machine *Bickerdike* le 19 juin 1899.

Lettre oblitérée par la machine *International* le 25 août 1903.



IV. Contexte d'utilisation des duplex à Montréal

On retrouve généralement les marques duplex de type « chiffré » ou « lettré » :

- sur les plis recommandés;
- les plis ne pouvant pas passer dans la machine parce que trop petits, trop grands ou trop épais;
- les plis où le timbre n'était pas dans le coin supérieur droit ;
- et sur les cartes postales, surtout celles envoyées outre-mer avec le timbre situé côté-vue.

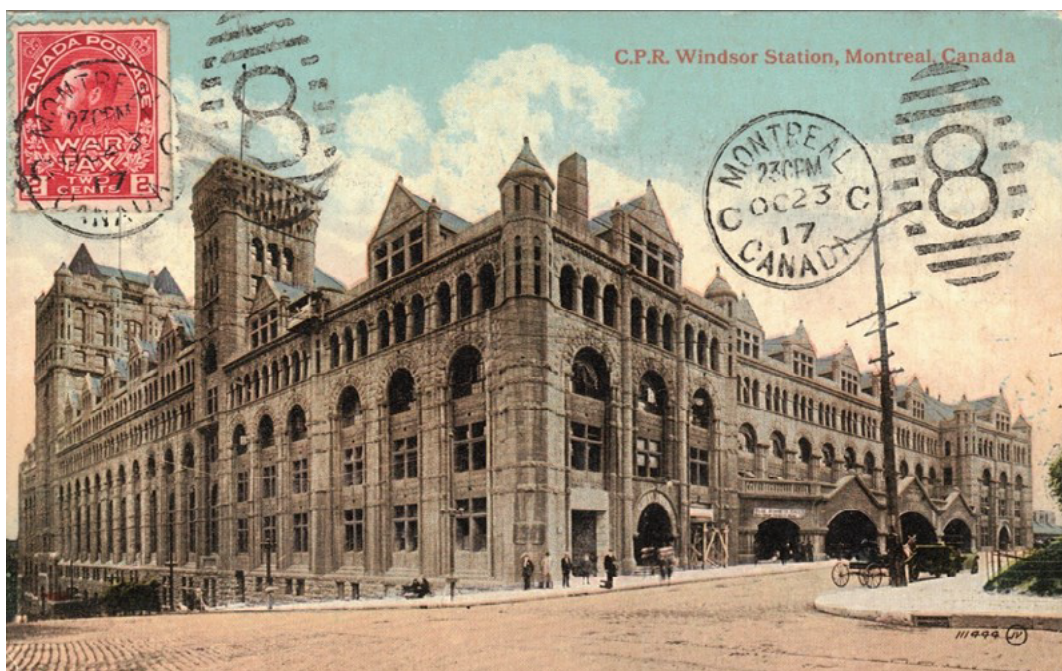

Carte postale expédiée
à Poitiers, France le
23 octobre 1917.



Duplex de Montréal
avec le nombre « 8 »
inséré à l'intérieur
d'une grille oblitératrice
ovale de 11 barres.

Enveloppe de grand
format expédiée à Lille,
France, le 14 octobre 1926.



Duplex de Montréal avec la
lettre « E » insérée à l'inté-
rieur d'une grille oblitératrice
ovale de 11 barres.



V. Duplex chiffré

Les duplex constitués d'un oblitérateur avec des barres horizontales de type « chiffré » ont seulement été utilisés au bureau de poste principal de Montréal. Au début du XX^e siècle, le bureau de poste central se situait au 127 rue St-Jacques ouest (Place d'Armes), devenue en 1928 le 131 rue St-Jacques ouest. Nous ignorons la signification précise de ces chiffres dans l'oblitérateur, peut-être identifiaient-ils uniquement le marteau utilisé au bureau de poste principal. Ces marteaux duplex ont été fabriqués par la firme Pritchard & Andrews.

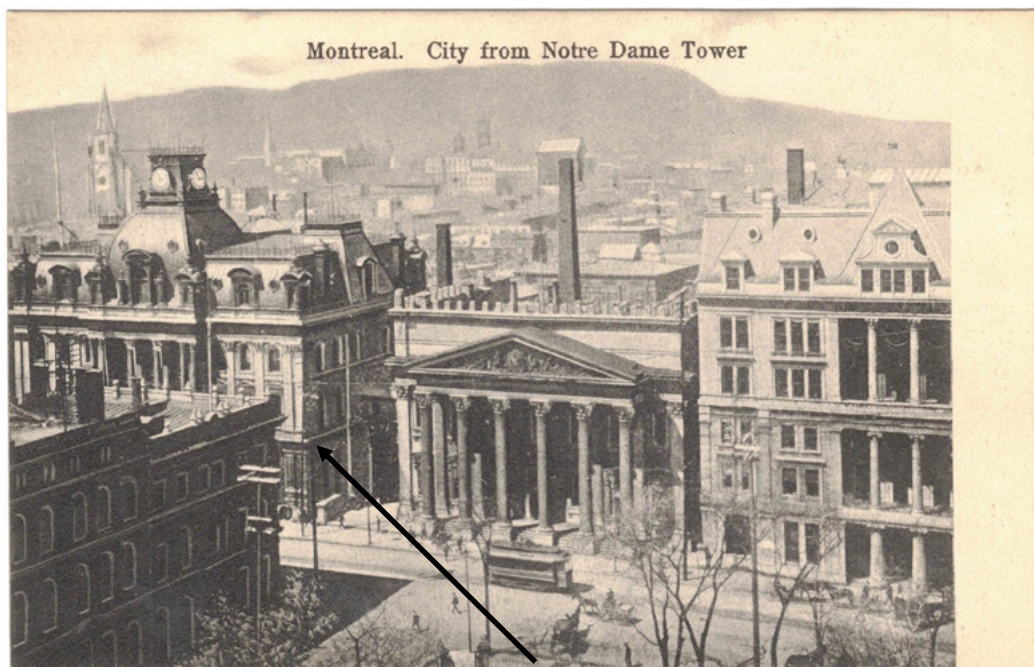

Carte postale du bureau de poste central de Montréal



Duplex de Montréal avec le chiffre « 1 » inséré à l'intérieur d'une grille oblitératrice ovale de 11 barres.

Date de l'épreuve : janvier 1915
Date hâtive : 29 janvier 1915
Date tardive : 12 février 1920

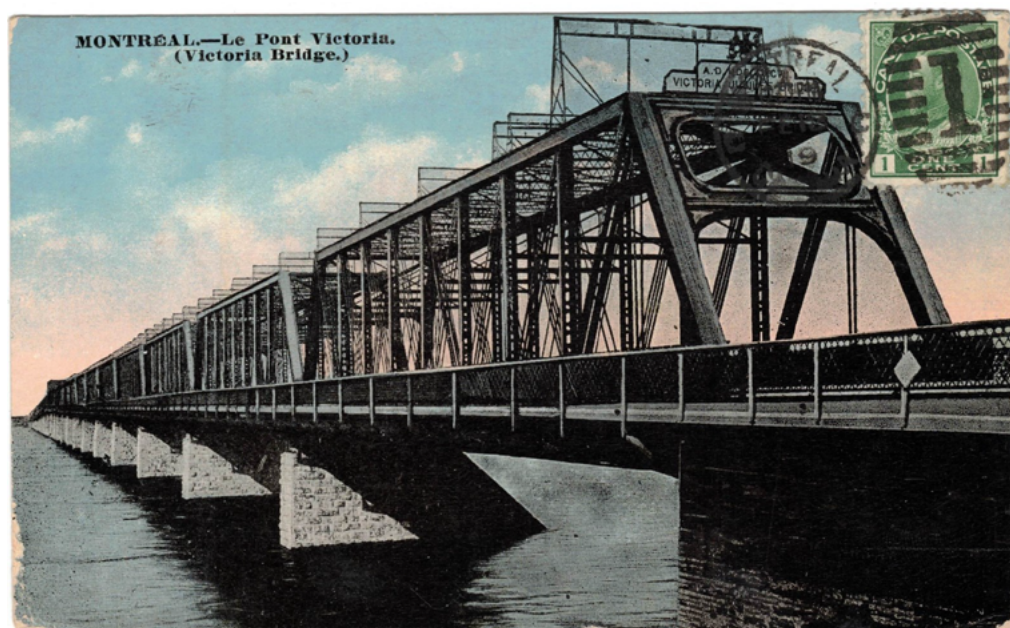

Carte postale du pont Victoria expédiée à Lyon le 18 février 1919.

V. Duplex chiffré



Duplex de Montréal avec le chiffre « 2 » inséré à l'intérieur d'une grille oblitératrice ovale de 11 barres.

Date de l'épreuve : janvier 1915

Date hâtive : 30 janvier 1915

Date tardive : 8 avril 1920

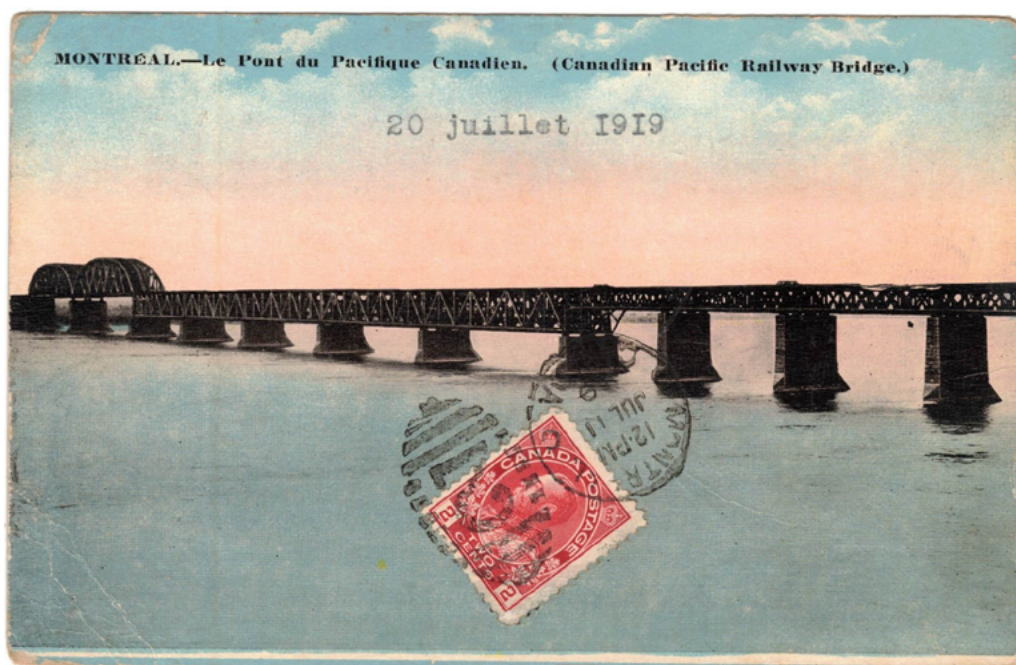

Carte postale du pont du Pacifique Canadien expédiée à Calvados le 11 juillet 1919



Enveloppe expédiée à Richmond le 21 octobre 1918.



Duplex de Montréal avec le chiffre « 4 » entouré par une grille oblitératrice ovale de 11 barres.

Date de l'épreuve : juillet 1917

Date hâtive : 26 juillet 1917

Date tardive : 3 juillet 1920

V. Duplex chiffré



Carte postale expédiée à Plattsburgh le 29 juillet 1916.



Duplex de Montréal avec le chiffre « 6 » entouré par une grille oblitératrice ovale de 11 barres.

Date de l'épreuve : janvier 1915

Date hâtive : 28 février 1915

Date tardive : 11 octobre 1919



Carte postale de la basilique Notre-Dame de Montréal expédiée à Paris le 19 mai 1919.

V. Duplex chiffré



Duplex de Montréal avec le chiffre « 7 » encadré par une grille oblitératrice ovale de 11 barres.

Date de l'épreuve : janvier 1915

Date hâtive : 7 avril 1915

Date tardive : 18 mai 1918



Carte postale de la gare Windsor de Montréal expédiée à Bucy (Loire) le 26 avril 1916.



Enveloppe expédiée à Gaspé le 15 juillet 1919.



Duplex de Montréal avec le chiffre « 7 » entouré par une grille oblitératrice ovale de 11 barres.

Date de l'épreuve : 2 juillet 1917

Date hâtive : 4 juillet 1917

Date tardive : 4 mai 1920

V. Duplex chiffré



Duplex de Montréal avec le chiffre « 8 » en caractère gras entouré par une grille oblitératrice ovale de 11 barres.

Date de l'épreuve : janvier 1915
Date hâtive : 19 février 1915
Date tardive : 30 avril 1917

Entier postal expédié à Montréal le 20 mai 1916.



Duplex de Montréal avec le chiffre « 8 » entouré par une grille oblitératrice ovale de 11 barres.

Date de l'épreuve : 2 juillet 1917
Date hâtive : 29 juillet 1917
Date tardive : 6 avril 1925

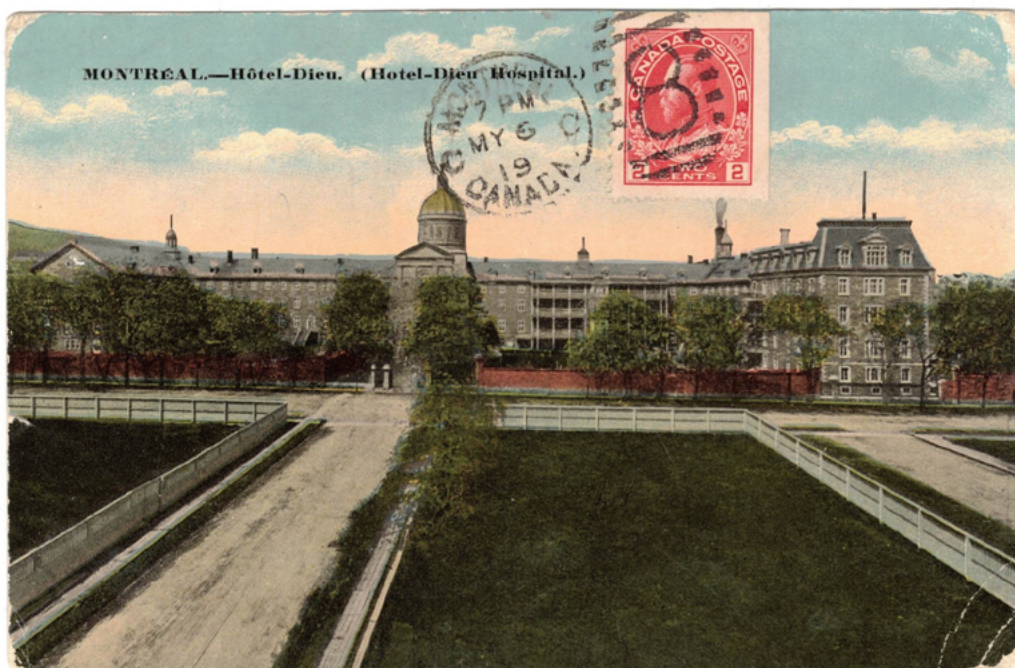

Carte postale de l'Hôtel-Dieu de Montréal expédiée à Poitiers le 6 mai 1919.

V. Duplex chiffré



Duplex de Montréal avec le chiffre « 8 » entouré par une grille oblitératrice ovale de 11 barres.
Enveloppe de grand format expédiée à St-Hyacinthe le 7 janvier 1919.

V. Duplex chiffré



Duplex de Montréal avec le chiffre « 9 » entouré par une grille oblitératrice ovale de 11 barres.

Date de l'épreuve : janvier 1915

Date hâtive : 27 février 1915

Date tardive : 18 février 1920



Carte postale de la ville de Montréal vue à vol d'oiseau expédiée à Orléans, France, le 29 novembre 1915.

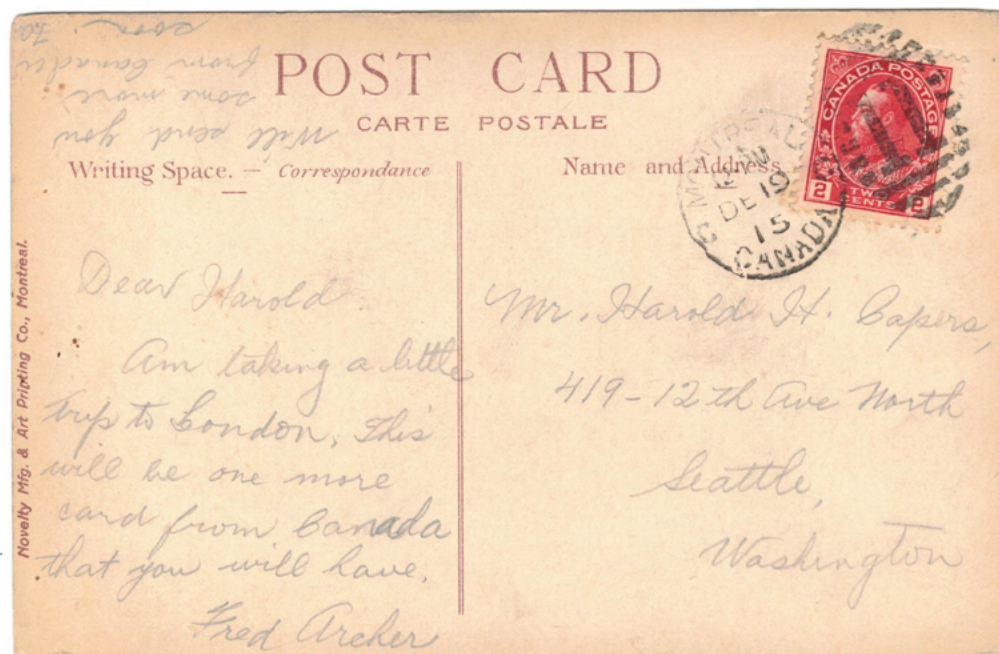

Duplex de Montréal avec le chiffre « 11 » encadré par une grille oblitératrice ovale de 11 barres.

Date de l'épreuve : février 1915

Date hâtive : 2 mai 1915

Date tardive : 25 septembre 1917

Carte postale expédiée à Seattle, Washington le 19 décembre 1915.

Article à suivre dans le prochain numéro de la revue



Exposition à l'EXUP 50

Alexandre Fortier, alexandre.fortier@videotron.ca

Les marques postales duplex de Montréal

Suite du numéro de *Philabec* de février 2024

VI. Duplex lettré avec des barres horizontales

À partir de 1920, de nouveaux marteaux duplex furent introduits avec l'insertion d'une lettre dans l'oblitérateur identifiant certaines succursales postales de Montréal. Le duplex de Montréal avec l'oblitérateur 'A' a été utilisé à la succursale postale 'A' du 571, rue St-Jacques Ouest devenue en 1928 le 1031 St-Jacques Ouest. Cette succursale postale a été fermée en 1938.



Duplex de Montréal avec la lettre « A » entourée par une grille oblitératrice ovale de 11 barres horizontales.

Date de l'épreuve : juin 1920

Date hâtive : 17 août 1920

Date tardive : 4 juillet 1931



Enveloppe expédiée à Détroit le 3 octobre 1928.

Le duplex 'B' a été utilisé par la succursale postale 'B' située au 324, rue Ste-Catherine Ouest.



Duplex de Montréal avec la lettre « B » entourée par une grille oblitératrice ovale de 11 barres horizontales.

Date de l'épreuve : juin 1920

Date hâtive : 26 novembre 1920

Date tardive : 31 août 1932



Enveloppe expédiée à New York le 6 août 1927.



VI. Duplex lettré avec des barres horizontales



Enveloppe premier vol Montréal-Kingston expédiée à Union City le 4 juin 1929.

Causée par une nouvelle nomenclature toponymique à Montréal, l'adresse de la succursale postale 'B' devient en 1928 le 80 rue Ste-Catherine ouest jusqu'en 1951.



Duplex de Montréal avec la lettre « B » entourée par une grille obli-tératrice ovale de 10 barres.

Date de l'épreuve : 20 janvier 1933

Date hâtive : 19 février 1933

Date tardive : 20 septembre 1937



Enveloppe expédiée à Québec le 13 décembre 1935.

VI. Duplex lettré avec des barres horizontales



Enveloppe expédiée à Montréal le 24 mars 1936.

Le duplex 'C' a été utilisé par la succursale postale 'C' située au 802 Ste-Catherine Est (au coin de Plessis) en 1913 devenu le 1450 Ste-Catherine Est en 1928.



Duplex de Montréal avec la lettre « C » entourée par une grille oblitératrice ovale de 11 barres.

Date de l'épreuve : juin 1920
Date hâtive : 15 novembre 1920
Date tardive : 7 avril 1935



Toronto
Canada

Enveloppe expédiée à Toronto le 4 février 1934.

VI. Duplex lettré avec des barres horizontales



Le duplex 'D' a été utilisé par la succursale postale 'D' située au 317 rue Centre devenue en 1930 le 1945 rue Centre.

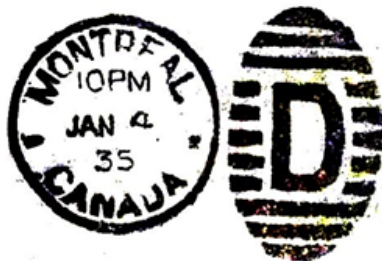

Duplex de Montréal avec la lettre « D » entourée par une grille oblitératrice ovale de 11 barres.

Date de l'épreuve : 1920
Date hâtive : 27 mars 1920
Date tardive : 11 janvier 1936



Enveloppe expédiée à Richmond Hill le 24 août 1928.



Enveloppe premier vol expédiée à Bristol le 1 octobre 1928.

VI. Duplex lettré avec des barres horizontales

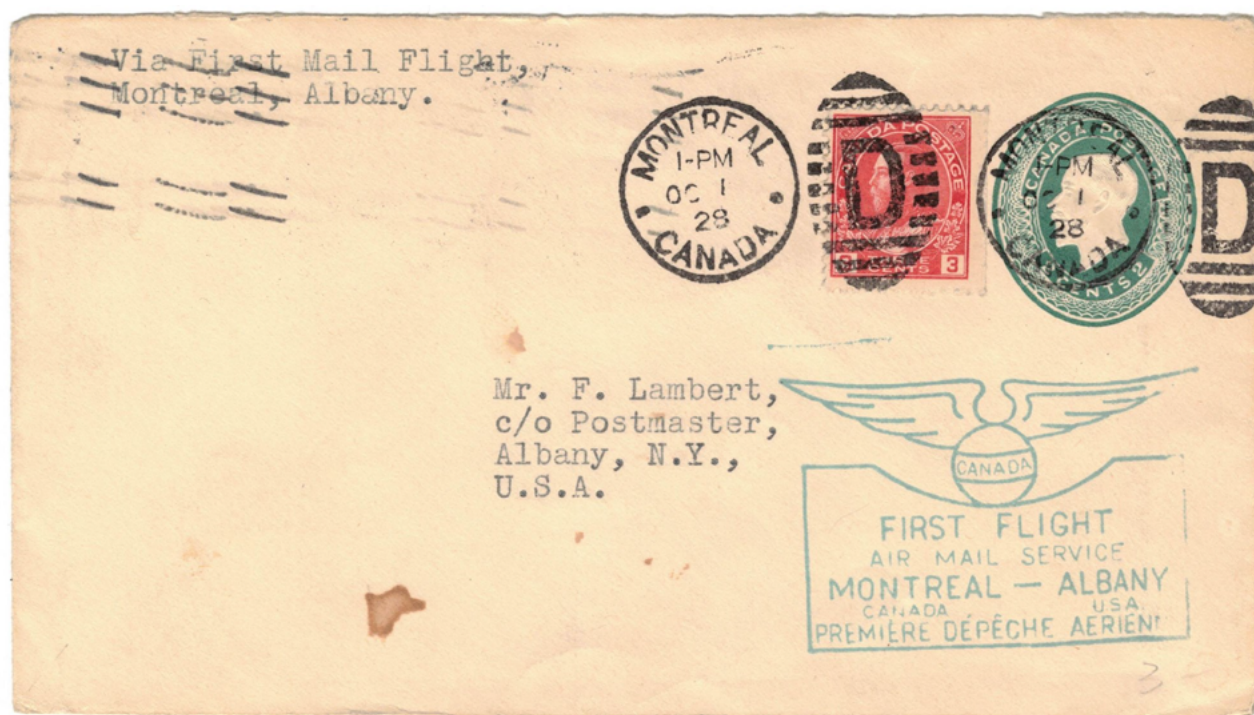

Entier postal premier vol Montréal-Albany expédié à Albany le 1 octobre 1928.



Enveloppe expédiée à Toronto le 20 avril 1935.

VI. Duplex lettré avec des barres horizontales

Le duplex 'E' a été utilisé par la succursale postale 'E' du 1832 Boul. St-Laurent devenu en 1927 le 5020 Boul. St-Laurent.



Duplex de Montréal avec la lettre « E » entourée par une grille oblitératrice ovale de 11 barres.

Date de l'épreuve : juin 1920

Date hâtive : 23 juillet 1920

Date tardive : 11 décembre 1936



Enveloppe expédiée à Philadelphie le 2 mai 1929.



Enveloppe expédiée à Van Meter, Iowa via Kingston le 4 juin 1929.

VI. Duplex lettré avec des barres horizontales



Le duplex 'F' a été utilisé par la succursale postale 'F' située au 850 rue Notre-Dame Ouest devenu en 1928, le 1700, rue Notre-Dame Ouest.



Duplex de Montréal avec la lettre « F » entourée par une grille oblitératrice ovale de 11 barres.

Date de l'épreuve : juin 1920

Date hâtive : 2 septembre 1920

Date tardive : 15 décembre 1928



Enveloppe expédiée à Cleveland le 24 août 1928.



Enveloppe expédiée à Westfield le 24 août 1928.

VI. Duplex lettré avec des barres horizontales

Le duplex 'G' a été utilisé par la succursale postale 'G' située au 18 Avenue des Pins Ouest devenu en 1929 le 40 Avenue des Pins Ouest.



Duplex de Montréal avec la lettre « G » entourée par une grille oblitératrice ovale de 11 barres.

Date de l'épreuve : juin 1920

Date hâtive : 18 août 1922

Date tardive : 15 septembre 1937

Enveloppe expédiée à Montréal, le 4 juin 1929.



Enveloppe expédiée à Windsor le 15 juin 1929.

VI. Duplex lettré avec des barres horizontales



La marque postale duplex 'H' a été utilisée par la succursale postale 'H' située au 1915 au 688 Ste-Catherine Ouest devenu en 1928 le 1420 rue Ste-Catherine Ouest au coin de Bishop.



Duplex de Montréal avec la lettre « H » entourée par une grille oblitératrice ovale de 11 barres.

Enveloppe expédiée à Westmount le 22 septembre 1928.

Date de l'épreuve : juin 1920

Date hâtive : 10 mars 1920

Date tardive : 5 août 1930



Enveloppe expédiée de Montréal à Charlotte le 28 janvier 1929.

VI. Duplex lettré avec des barres horizontales

Le duplex 'J' a été utilisé par le bureau de poste principal. Ce marteau a été utilisé sur une période de plus de 25 ans.



Duplex de Montréal avec la lettre « J » entourée par une grille oblitératrice ovale de 11 barres.

Date de l'épreuve : juin 1920

Date hâtive : 10 mars 1920

Date tardive : 5 août 1930



Enveloppe expédiée de Montréal à St-Roch le 2 juillet 1934.

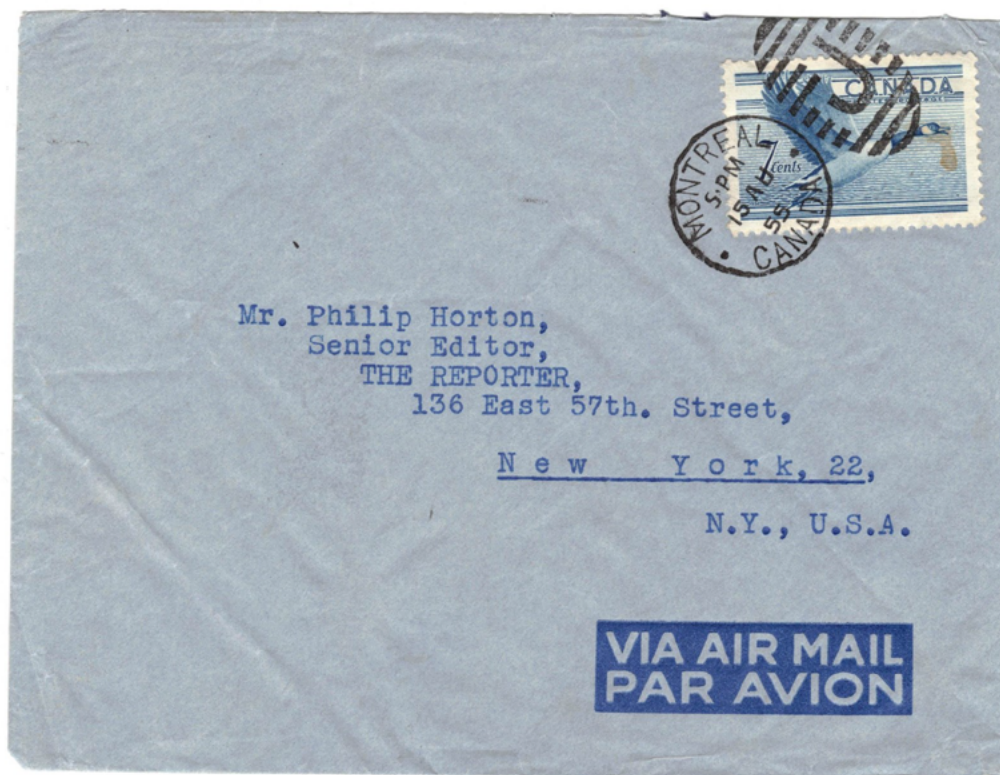

Enveloppe expédiée à New York le 15 août 1959.

VII. Duplex lettré avec des barres ondulées

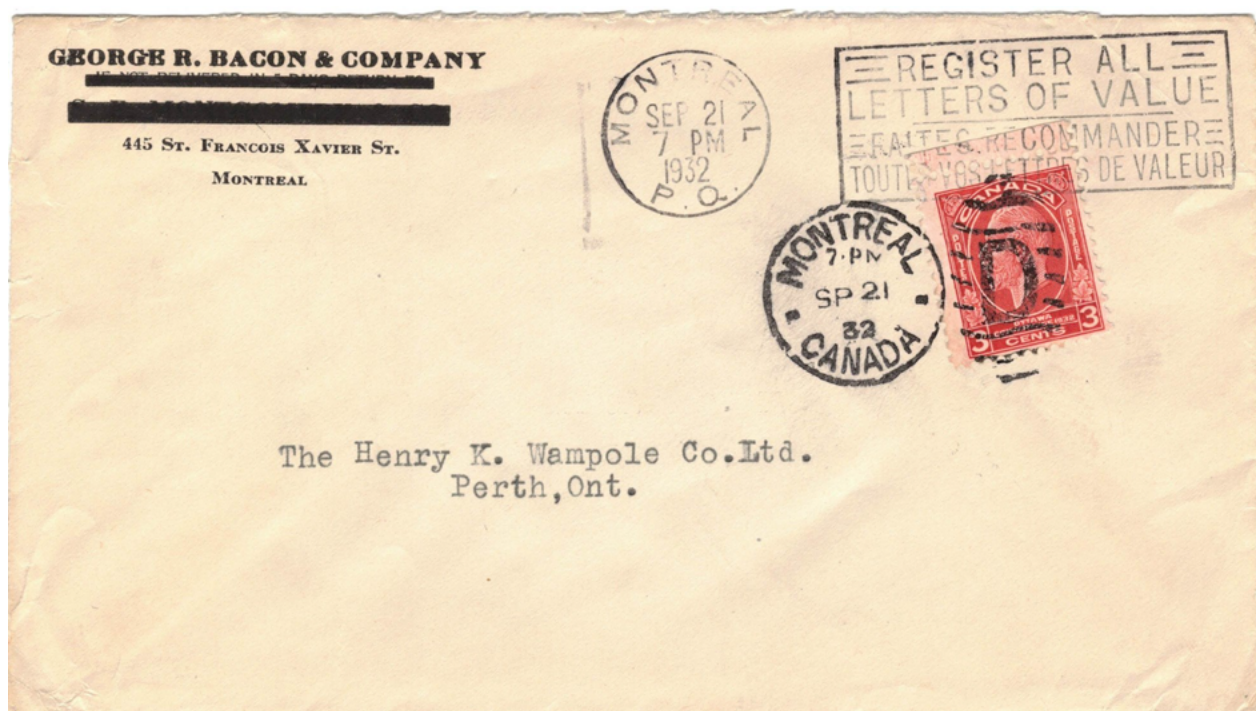

Enveloppe expédiée à Perth le 21 septembre 1932.

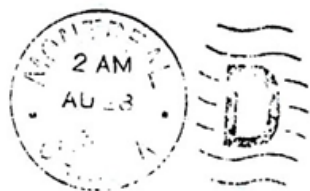

Duplex de Montréal avec la lettre « D » gras entourée par une grille oblitératrice ovale de 7 barres ondulées.

Date de l'épreuve : 28 août 1930

Date hâtive : 14 octobre 1930

Date tardive : 7 juillet 1934



Enveloppe expédiée à Toronto le 13 mars 1933 affranchie avec un timbre de 2 cents et un tampon-taxa à percevoir de 2 cents.

VII. Duplex lettré avec des barres ondulées



Duplex de Montréal avec la lettre « D » entourée par une grille oblitératrice ovale de 7 barres ondulées.

Date de l'épreuve : novembre 1934

Date hâtive : 9 avril 1936

Date tardive : 23 juillet 1952



Enveloppe expédiée en Angleterre le 13 mai 1948.



Enveloppe expédiée à New York le 17 juin 1950 par la poste aérienne en livraison express.

VII. Duplex lettré avec des barres ondulées



Duplex de Montréal avec la lettre « E » entourée par une grille oblitératrice ovale de 7 barres ondulées.

Date de l'épreuve : 28 août 1930

Date hâtive : 3 novembre 1930

Date tardive : 5 août 1947

Enveloppe expédiée à Toronto le 6 avril 1933.



Duplex de Montréal avec la lettre « G » entourée par une grille oblitératrice ovale de 7 barres ondulées.

Date de l'épreuve : 28 août 1930

Date hâtive : 4 octobre 1930

Date tardive : 6 avril 1937



Enveloppe expédiée à Hambourg, Allemagne le 2 février 1931.

VII. Duplex lettré avec des barres ondulées



Duplex de Montréal avec la lettre « H » entourée par une grille oblitératrice ovale de 7 barres ondulées.

Date de l'épreuve : 28 août 1930

Date hâtive : 17 septembre 1930

Date tardive : 27 octobre 1934



Enveloppe expédiée à Toronto le 2 février 1934

Duplex de Montréal avec la lettre « H » entourée par une grille oblitératrice ovale de 7 fines barres ondulées.

Date de l'épreuve : novembre 1934

Date hâtive : 10 décembre 1934

Date tardive : 26 août 1947

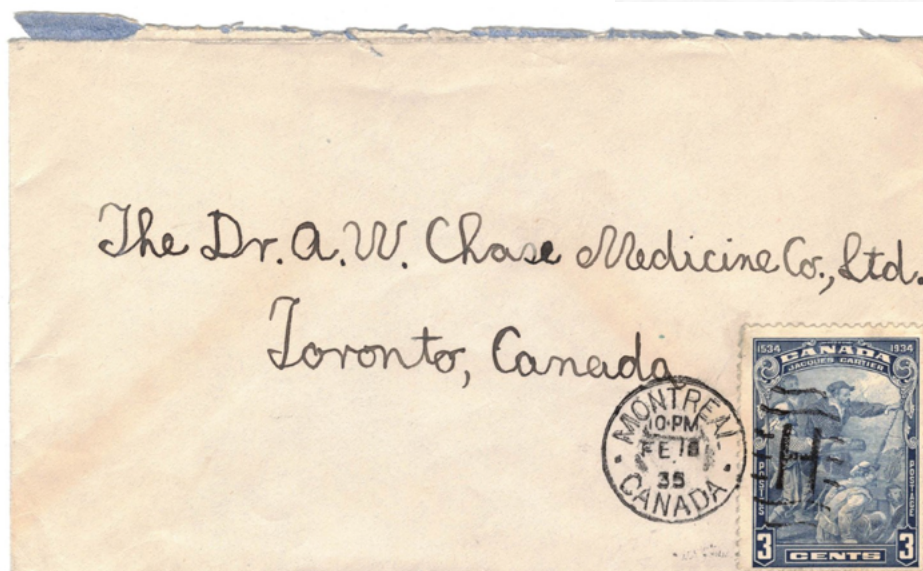

Enveloppe expédiée à Toronto le 18 février 1935

VII. Duplex lettré avec des barres ondulées



Enveloppe expédiée à Colombo, Ceylan le 25 juillet 1935.



Enveloppe expédiée à Montréal le 1 juillet 1936.

VII. Duplex lettré avec des barres ondulées

L'oblitérateur 'S' entouré de 7 barres ondulées a été utilisé au bureau de poste principal pour la **poste aérienne** ainsi que pour la **livraison express**.



Duplex de Montréal avec la lettre « H » entourée par une grille oblitératrice ovale de 7 barres ondulées.

Date de l'épreuve : 28 août 1930

Date hâtive : 11 octobre 1930

Date tardive : 20 août 1947



Enveloppe expédiée en livraison express à New York le 3 novembre 1933.



Enveloppe expédiée en poste aérienne à Chicago le 4 mai 1936.

VII. Duplex lettré avec des barres ondulées



Enveloppe expédiée en poste aérienne express à Victoria le 11 avril 1941.



Enveloppe expédiée en poste aérienne express à Boston le 12 février 1944.

VII. Duplex lettré avec des barres ondulées



Duplex de Montréal avec la lettre « S » entourée par une grille oblitératrice ovale de 7 barres ondulées.

Date de l'épreuve : 9 décembre 1949

Date hâtive : 27 décembre 1949

Date tardive : 4 novembre 1953



Enveloppe expédiée en poste aérienne express à New York le 8 janvier 1952.



Duplex de Montréal avec la lettre « S » entourée par une grille oblitératrice ovale de 7 barres ondulées.

Date de l'épreuve : 9 décembre 1949

Date hâtive : 27 décembre 1949

Date tardive : 4 novembre 1953



Enveloppe enregistrée expédiée en poste aérienne à New York le 1 avril 1952.