

Duplex de Montréal

Oblitérateur de type « chiffré » ou « lettré »

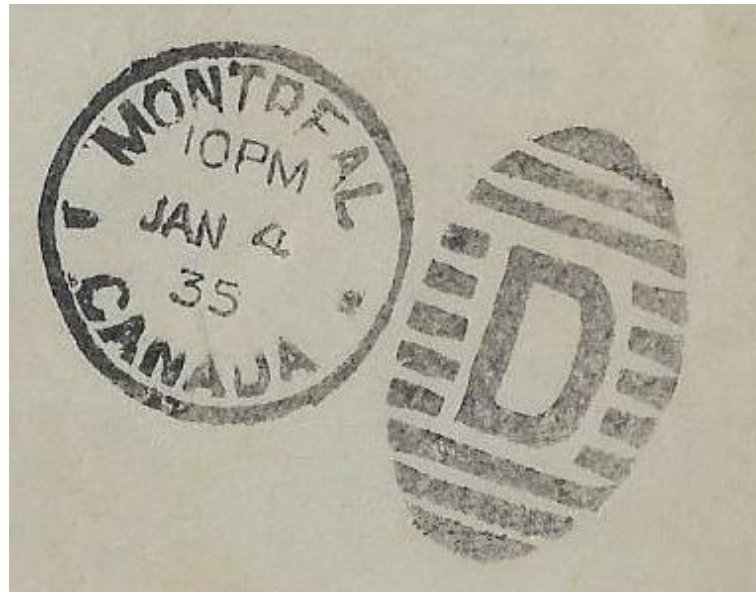

Alexandre Fortier
AQEP 13 mai 2023

Plan

- Avant les duplex
- Les premiers duplex
- Les marteaux
- Contexte d'utilisation des duplex à Montréal
- Duplex avec oblitérateur de type « chiffré »
- Duplex avec oblitérateur de type « lettré » avec des barres horizontales
- Duplex avec oblitérateur de type « lettré » avec des barres ondulées

Avant les duplex

Avant l'avènement des marques postales duplex, les bureaux de poste utilisaient deux marteaux, un marteau dateur et un marteau oblitérateur sur chaque pli.



Pli fabriqué de papier filigranée expédiée de Montréal à New York le 8 octobre 1855 au tarif postal de 6 pence constitué d'une paire de deux timbres imperforés du castor sur papier vélin. Le dateur est de type double cercle interrompu sans empattements. À Montréal, ce dateur a été utilisé de 1845 à 1875. Notez le L.C. pour Lower Canada.

Les premiers duplex

Londres – 1855 à 1872

D.G. Berri (Die Sinker, Stamp & Seal Engraver) est un graveur, un fabricant et un fournisseur d'instruments de marques postales.

Canada - 1860

Le gouvernement du Canada commande à **D.G. Berri** des **marceaux duplex**. Ces instruments seront utilisés dans certains des plus grands bureaux de poste du Canada.



Les premiers duplex

Le duplex est une marque postale à double fonction qui permet de dater et d'oblitérer les timbres simultanément.

Son emploi fut généralisé à partir de 1860 alors que le prépaiement des frais postaux par l'apposition d'un timbre-poste prit de plus en plus de popularité.



Duplex de Montréal fabriqué par la firme Berri, oblitérateur de 13 barres de 21 mm de diamètre. Pli expédié de Montréal, C.E. à Sherbrooke le 7 octobre 1861, PM.

Les premiers duplex

Les duplex ont été conçus avec deux têtes afin d'alléger le travail du maître de poste.

Attaché à l'instrument, côte à côte, il y avait un dateur circulaire à gauche et un oblitérateur circulaire à droite constitué de barres horizontales.

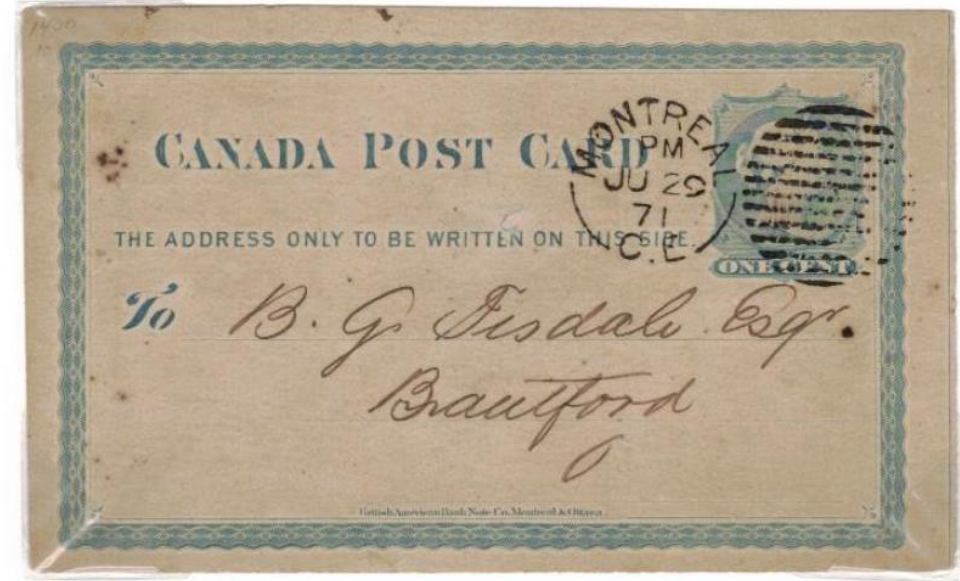

Duplex de Montréal fabriqué par la firme Berri, oblitérateur de 13 barres de 21 mm de diamètre. Carte postale avec inscription de l'imprimeur « British American Bank Note Co. Montreal & Ottawa » expédiée à Brantford le 29 juin 1871, PM.

Au Canada, les premières cartes postales sont émises en 1871. Elles sont émises exclusivement dans le but d'acheminer les messages d'affaire. Le format rectangulaire se caractérise par l'absence d'illustration et par le timbre imprimé dans le papier. Ces cartes postales sont de type « administratif ».

Les premiers duplex

Le dateur avec cercle extérieur partiel était standard pour tous les bureaux de poste et la désignation provinciale était C.E. (Canada East) ou C.W (Canada West).

L'oblitérateur était composé de 12 ou 13 fines barres horizontales.



Duplex de Montréal fabriqué par la firme Berri, oblitérateur de 13 barres de 21 mm de diamètre. Enveloppe expédiée au Vermont le 25 janvier 1872, PM au tarif postal de 6 cents.

Les premiers duplex

1872

- D.G. Berri cesse ses activités.
- Le sous-ministre **M. Henry Thomas Staples** décide d'aller en Angleterre pour proposer à **M. Pritchard (ancien employé de Berri)** l'exclusivité d'un atelier de gravure à Ottawa s'il accepte d'immigrer au Canada. **M. Pritchard** émigre au Canada en 1872 afin d'ouvrir son atelier. **Dorénavant, les instruments seront fabriqués exclusivement à Ottawa.**

1875

- M. Mingard émigre au Canada en 1875, puis il s'est associé à M. Pritchard. Cette association pris fin en 1886.

1887

- M. Pritchard s'associe à M. Andrews. La compagnie **Pritchard & Andrews** est née en 1887 au 175 rue Sparks à Ottawa.

1997

- La compagnie Pritchard & Andrews cesse ses activités après **125 ans d'existence.**

Les marteaux

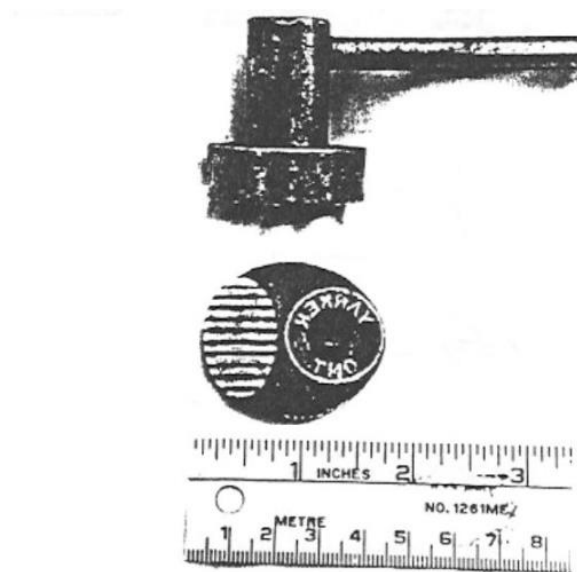

Here, courtesy of Bob Lee are two interesting photos of the YARKER/ONT. Duplex hammer DON-2025 Type II-B11 22. mm. dia. that was proofed 1917/02/02.



Un marteau duplex typique.



Exemple d'estampille recto verso.
© Musée canadien des civilisations,
1974.998.97 S96-01205.



Dispositif recto verso auto-encreur.
© Musée canadien des civilisations,
1974.1081.1 D2004-29394.

Contexte d'utilisation des duplex à Montréal

En 1902, à Montréal, l'avènement de la **machine à oblitérer International** a comme conséquence de restreindre l'usage des duplex, celui-ci n'étant alors utilisé qu'en des occasions spéciales.

À Montréal, l'avènement des machines à oblitérer mécaniquement

- Machine Impérial (1896-1897)
- Machine Bickerdike (1896-1902)
- Machine International (1902-1919)

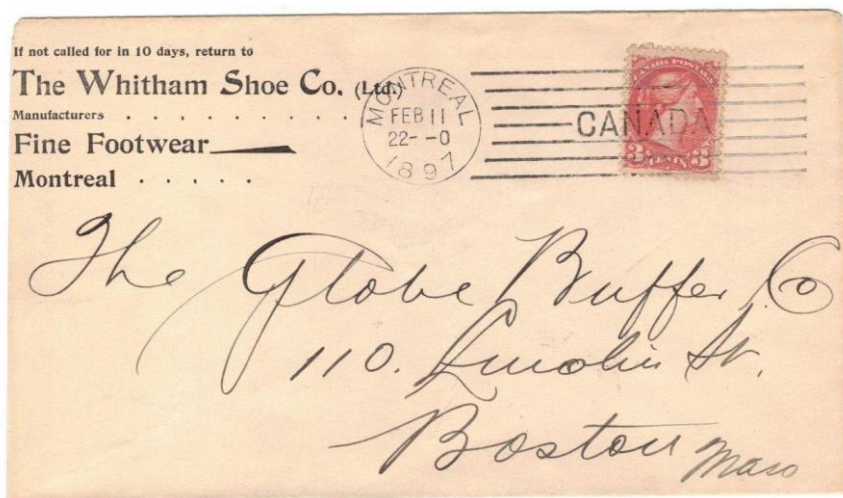

Oblitération mécanique de la machine
Impérial datée du 11 février 1897

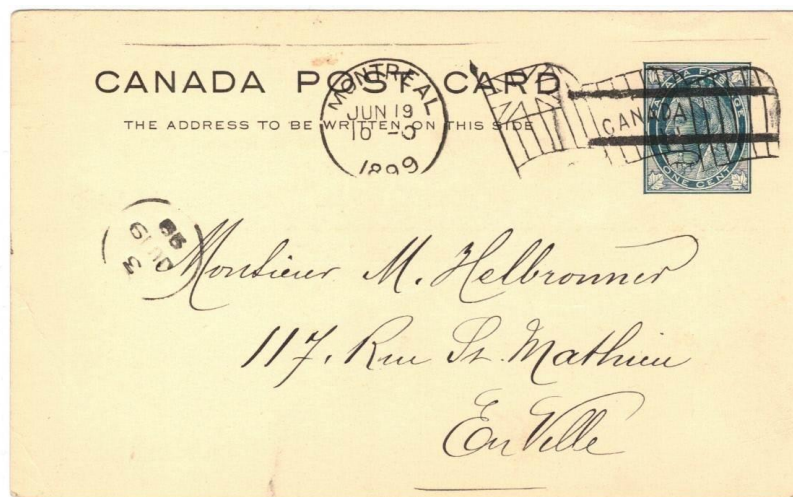

Oblitération mécanique de la machine
Bickerdike datée du 19 juin 1899

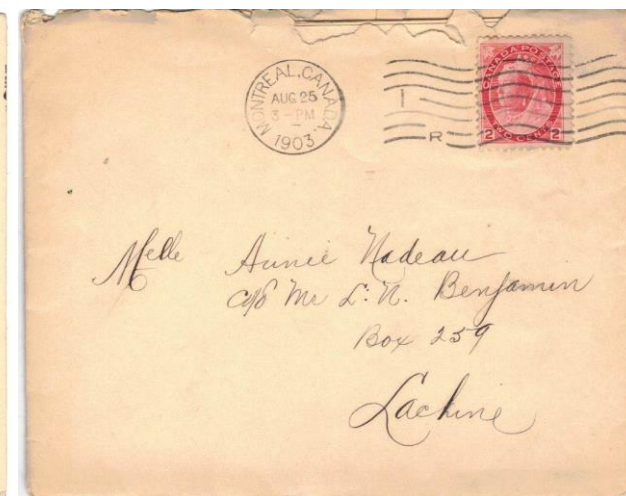

Oblitération mécanique de la machine
International datée du 25 août 1903

Contexte d'utilisation des duplex à Montréal

On retrouve généralement les marques duplex sur :

- les **plis recommandés**;
- les plis ne pouvant pas passer dans la machine à oblitérer parce que ces **plis sont trop petits, trop grands ou trop épais**;
- les plis où le **timbre n'était pas dans le coin supérieur droit**;
- les **cartes postales**, surtout celles envoyées **outre-mer avec le timbre situé côté-vue**.

Duplex de type « chiffré »

Les duplex constitués d'un **oblitérateur** avec des barres horizontales de type « **chiffré** » ont seulement été utilisé au **bureau de poste principal de Montréal**.



*Duplex de Montréal, oblitérateur '1' avec 11 barres.
Carte postale du pont Victoria expédiée à Lyon le 18 février 1919.*



Épreuve : 1915

Utilisation : 1915-1920

Les livres d'épreuves des Bibliothèque et Archives Canada ont été numérisés sur des bobines de microfilm et sont disponibles sur Canadiana Heritage. Par exemple, on retrouve sur l'image 605 de la bobine 2155 les épreuves des duplex '1' et '2' de Montréal : https://heritage.canadiana.ca/view/oocihm.lac_reel_c2155/605



Duplex de type « chiffré »

Bureau de poste central à Montréal

Du début du **XXième siècle**, le bureau de poste central se situe au **127 rue St-Jacques ouest** (Place d'Armes) **devenue en 1928, le 131 rue St-Jacques ouest**.

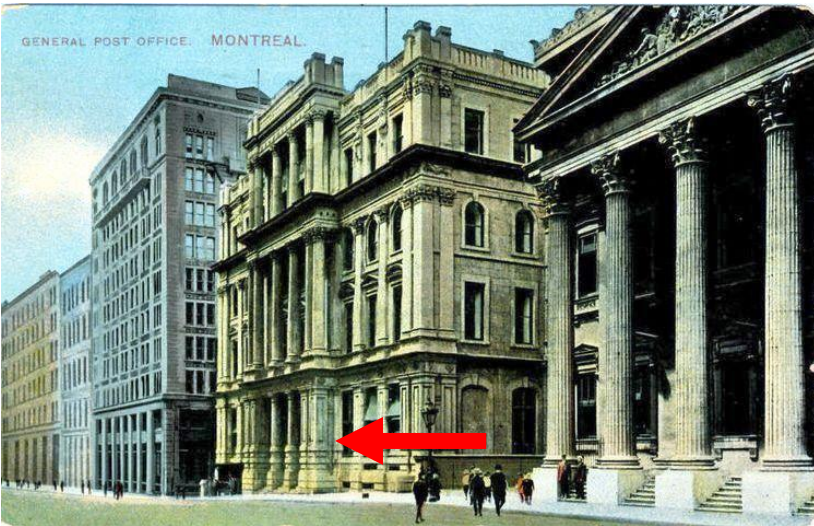

Bureau de poste principal
131 rue St-Jacques ouest
Banque de Montréal avec les grandes colonnes.



Photo actuel de l'ancien bureau de poste principal où prend maintenant place la Banque de Montréal.

En 1937, il déménage au **1025 St-Jacques Ouest & 715 Windsor (Peel)** en face de l'ancien Planétarium Dow.



Bureau de poste principal
1025 St-Jacques Ouest & 715 Windsor (Peel).

Changements de noms de rue et de numérotation à Montréal

« En 1924, on inaugure une nouvelle numérotation des édifices. L'objectif est d'uniformiser les numéros et d'établir un système prévoyant le développement urbain pour limiter les modifications futures. C'est ainsi que la **numérotation actuelle** est conceptualisée et appliquée quartier par quartier, **jusqu'en 1931**. Dorénavant, la numérotation des rues parallèles au boulevard Saint-Laurent a pour point d'origine le fleuve Saint-Laurent. Les numéros s'échelonnent donc du sud vers le nord. De plus, il est statué que les nombres pairs sont attribués aux édifices situés sur les côtés ouest et sud des rues tandis que les nombres impairs sont réservés pour ceux des côtés est et nord. »

<https://archivesdemontreal.com/2013/11/08/faq-changements-noms-de-rues-et-les-numerotation-des-immeubles>

Duplex de type « chiffré »



Duplex de Montréal, oblitérateur '2' avec 11 barres
Carte postale du pont du Pacifique Canadien expédiée à Calvados le 11 juillet 1919



Épreuve : 1915
Utilisation : 1915-1920

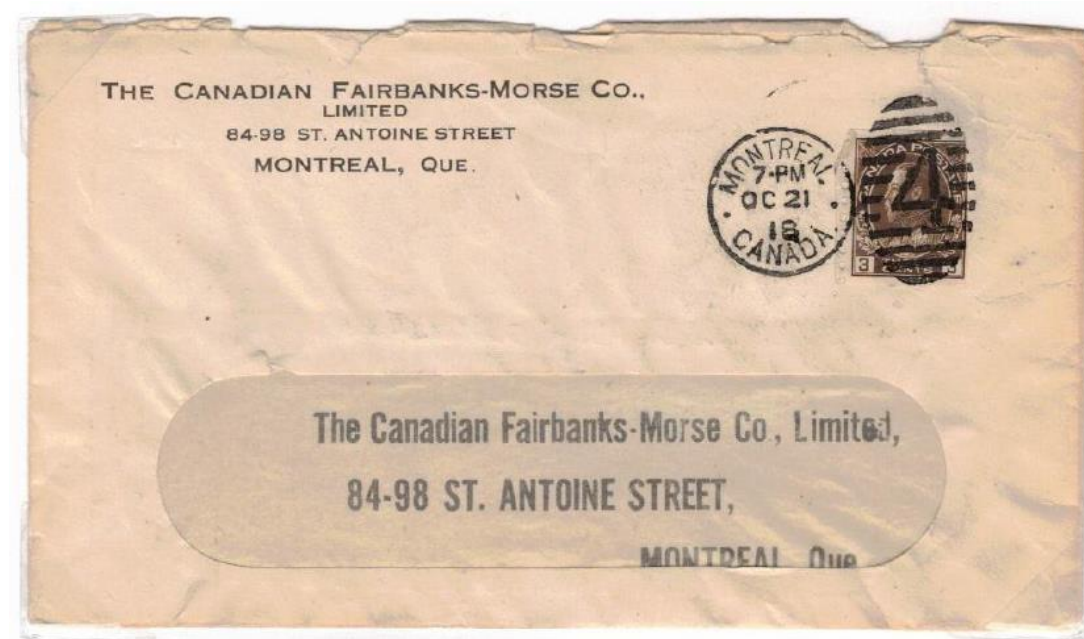

Duplex de Montréal, oblitérateur '4' avec 11 barres
Enveloppe expédiée à Richmond le 21 octobre 1918.



Épreuve : 1917
Utilisation : 1917-1920

Duplex de type « chiffré »



Duplex de Montréal, **oblitérateur '6'** avec 11 barres
Carte postale expédiée à Plattsburgh le 29 juillet 1916.

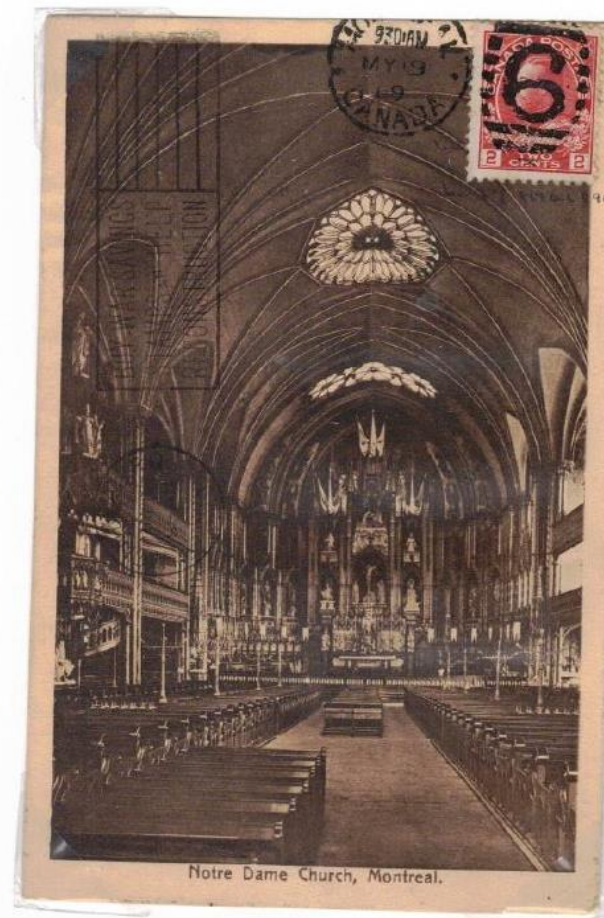

Duplex de Montréal, **oblitérateur '6'** avec 11 barres
Carte postale de la basilique Notre-Dame de Montréal expédiée à Paris le 19 mai 1919.



Épreuve : 1915
Utilisation : 1915-1919

Duplex de type « chiffré »

Duplex '7' encadré

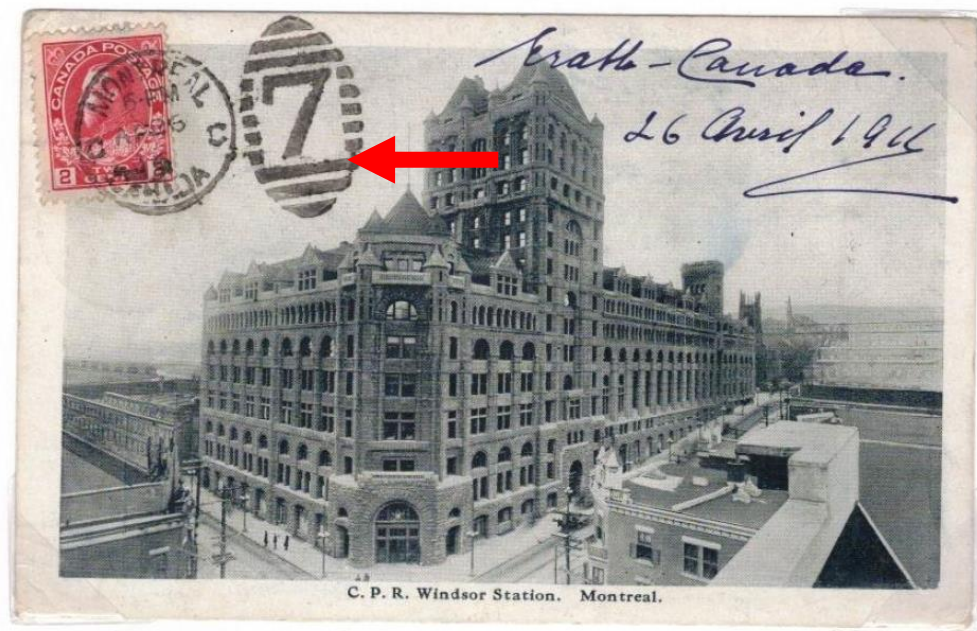

Duplex de Montréal, oblitérateur '7' avec 11 barres encadrant le '7'
Carte postale de la gare Windsor de Montréal expédiée à Bucy (Loire) le 26 avril 1916.



Épreuve : 1915
Utilisation : 1915-1918

Duplex '7' rapproché



Duplex de Montréal, oblitérateur '7' avec 11 barres rapprochés du '7'
Enveloppe expédiée à Gaspé le 15 juillet 1919.



Épreuve : 1917
Utilisation : 1917-1920

Duplex de type « chiffré »

Duplex '8' gras

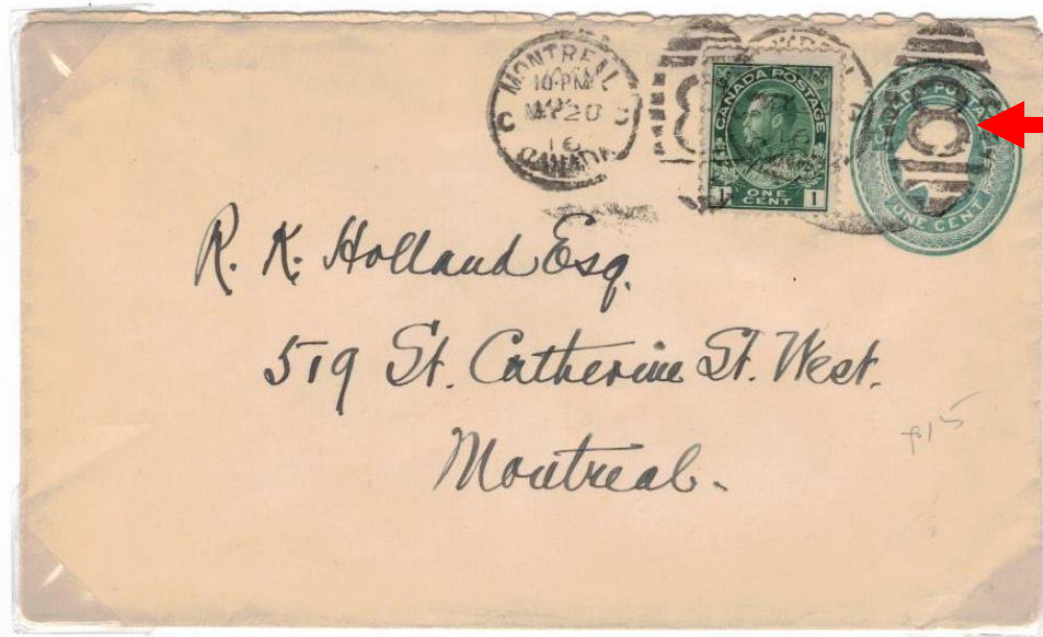

Duplex de Montréal, oblitérateur '8' avec 11 barres

La police de caractère du '8' est gras. Entier postal expédié à Montréal le 2 mai 1916.



Épreuve : 1915
Utilisation : 1915-1917

Duplex '8' mince

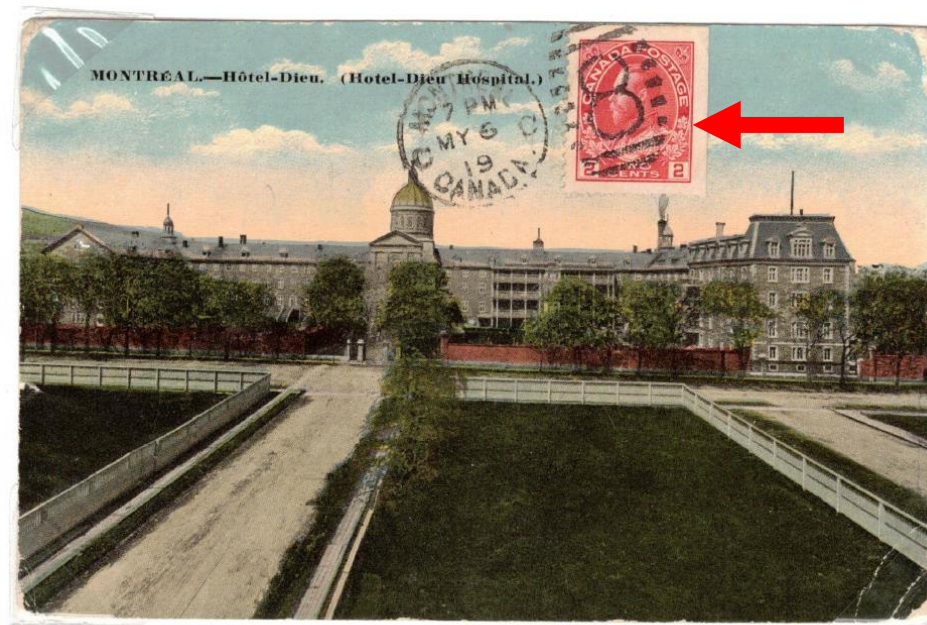

Duplex de Montréal, oblitérateur '8' avec 11 barres.

La police du caractère du '8' est normal. Carte postale de l'Hôtel-Dieu de Montréal expédiée à Poitiers le 23 octobre 1917.



Épreuve : 1917
Utilisation : 1917-1925

Duplex de type « chiffré »

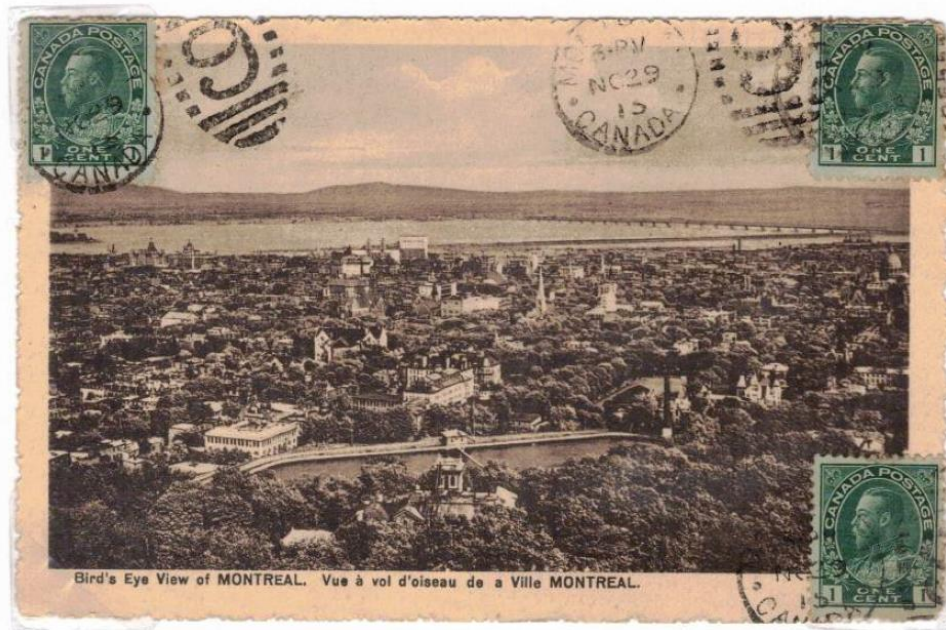

Duplex de Montréal, **oblitérateur '9'** avec 11 barres
Carte postale de la ville de Montréal vue à vol d'oiseau expédiée à Orléans, France, le 29 novembre 1915.





Duplex de Montréal, **oblitérateur '9'** avec 11 barres
Enveloppe expédiée à Brooklyn, N.Y le 18 juillet 1918.





Épreuve : 1915
Utilisation : 1915-1920



Duplex de type « chiffré »

Oblitération	Date d'épreuve	Date hâtive	Date tardive	Facteur de rareté /30
	01-1915	29-01-1915	12-02-1920	2
	01-1915	01-1915	30-01-1915	1,5
	01-1915	15-02-1915	30-03-1917	1,5



Duplex de type « chiffré »

Oblitération	Date d'épreuve	Date hâtive	Date tardive	Facteur de rareté /30
	07-1917	14-02-1918	26-03-1920	1,5
	01-1915	18-02-1915	06-10-1917	1,5
	07-1917	26-07-1917	03-07-1920	1,5



Duplex de type « chiffré »

Oblitération	Date d'épreuve	Date hâtive	Date tardive	Facteur de rareté /30
	01-1915	19-02-1915	18-08-1915	30
	01-1915	28-02-1915	11-10-1919	1,5
	01-1915	07-04-1915	18-05-1918	1,5

Duplex de type « chiffré »

Oblitération	Date d'épreuve	Date hâtive	Date tardive	Facteur de rareté /30
	02-07-1917	04-07-1917	04-05-1920	1,5
	01-1915	19-02-1915	30-04-1917	1
	02-07-1917	29-07-1917	06-04-1925	1

Duplex de type « chiffré »

Oblitération	Date d'épreuve	Date hâtive	Date tardive	Facteur de rareté /30
	01-1915	27-02-1915	18-02-1920	1,5
	02-1915	18-05-1915	21-06-1919	10
	02-1915	02-05-1915	25-09-1917	20

Duplex de type « chiffré »

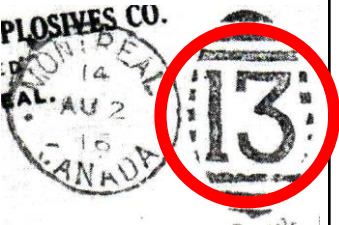
Oblitération	Date d'épreuve	Date hâtive	Date tardive	Facteur de rareté /30
	02-1915		07-1917	30
	02-1915	16-10-1915	20-06-1919	20

Duplex de type « lettré » avec des barres horizontales

À partir de 1920, de nouveaux marteaux duplex sont introduits avec l'insertion d'une lettre dans l'oblitérateur identifiant certaines succursales postales de Montréal.

Succursale postale 'A'

- Ouverture en 1915 au 571 rue St-Jacques Ouest;
- devenue en 1928 le 1031 St-Jacques Ouest;
- fermeture en 1938.



Épreuve : 1920

Utilisation : 1920-1931



Épreuve : 1933

Utilisation : 1936-1936

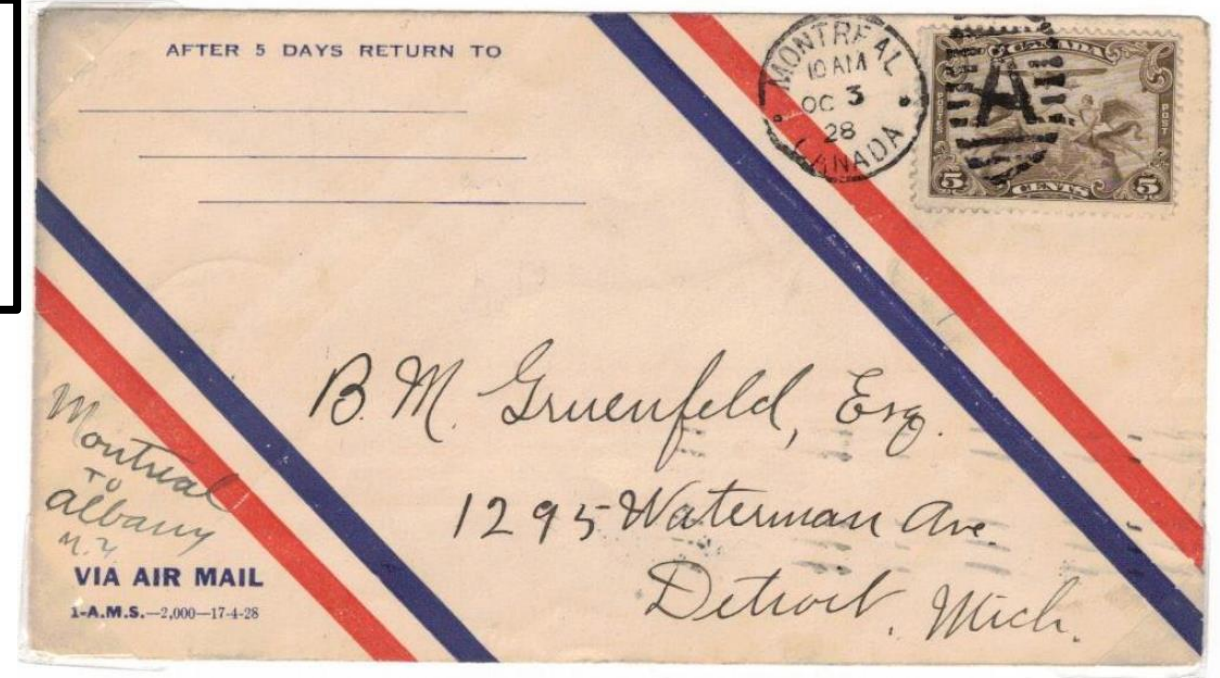

Duplex de Montréal, oblitérateur 'A' avec 11 barres horizontales

Enveloppe expédiée à Détroit le 3 octobre 1928.

Duplex de type « lettré » avec des barres horizontales

Succursale postale 'B'

- Avant 1906, **2467 Ste-Catherine ouest** (situé entre Drummond et de la Montagne;
- déménagement en **1906** au **530 rue Ste-Catherine ouest** (près de Stanley) devenue en **1908** le **532 rue Ste-Catherine ouest**;
- déménagement en **1909** au **324 rue Ste-Catherine ouest** (près d'University) devenue en **1928** le **680 rue Ste-Catherine ouest**;
- déménagement en **1951** au **1250 rue University** (maintenant Robert-Bourassa, au coin de Cathcart).
- actuellement situé au **800 Boulevard René-Lévesque O** dans le Fairmont Le Reine-Elizabeth.

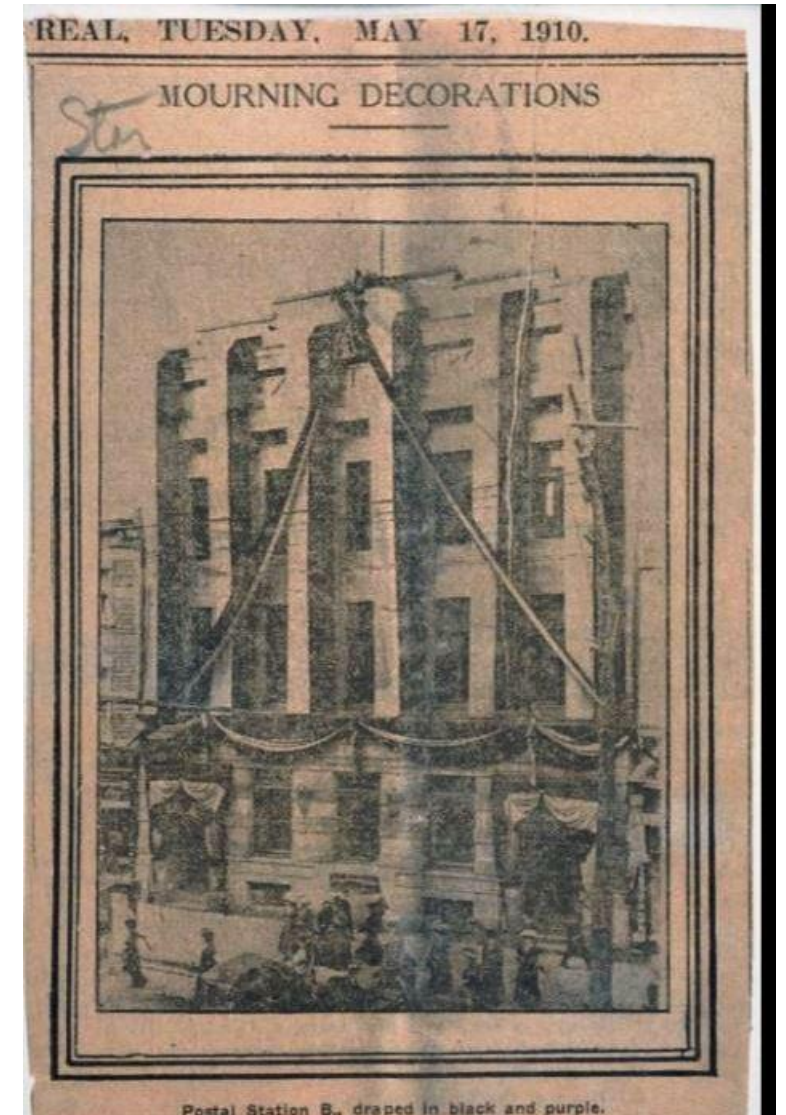

Duplex de type « lettré » avec des barres horizontales



Épreuve : 1920

Utilisation : 1920-1932

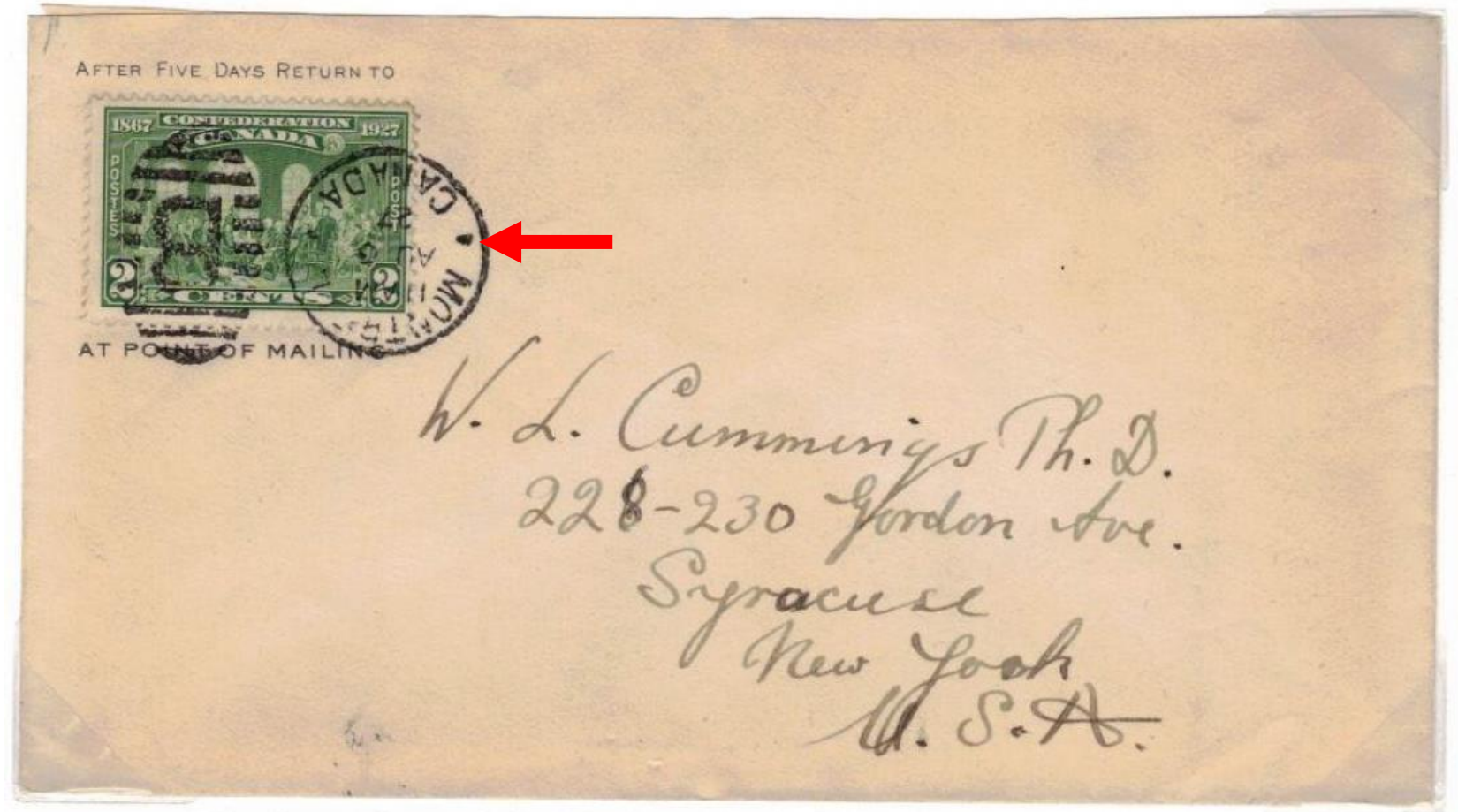

Duplex de Montréal, **oblitérateur 'B'** avec 11 barres horizontales
Enveloppe expédiée à New York le 6 août 1927.

Duplex de type « lettré » avec des barres horizontales



Épreuve : 1933

Utilisation : 1933-1937



Duplex de Montréal, **oblitérateur 'B'** avec 10 barres horizontales

Enveloppe expédiée à Montréal le 24 mars 1936.

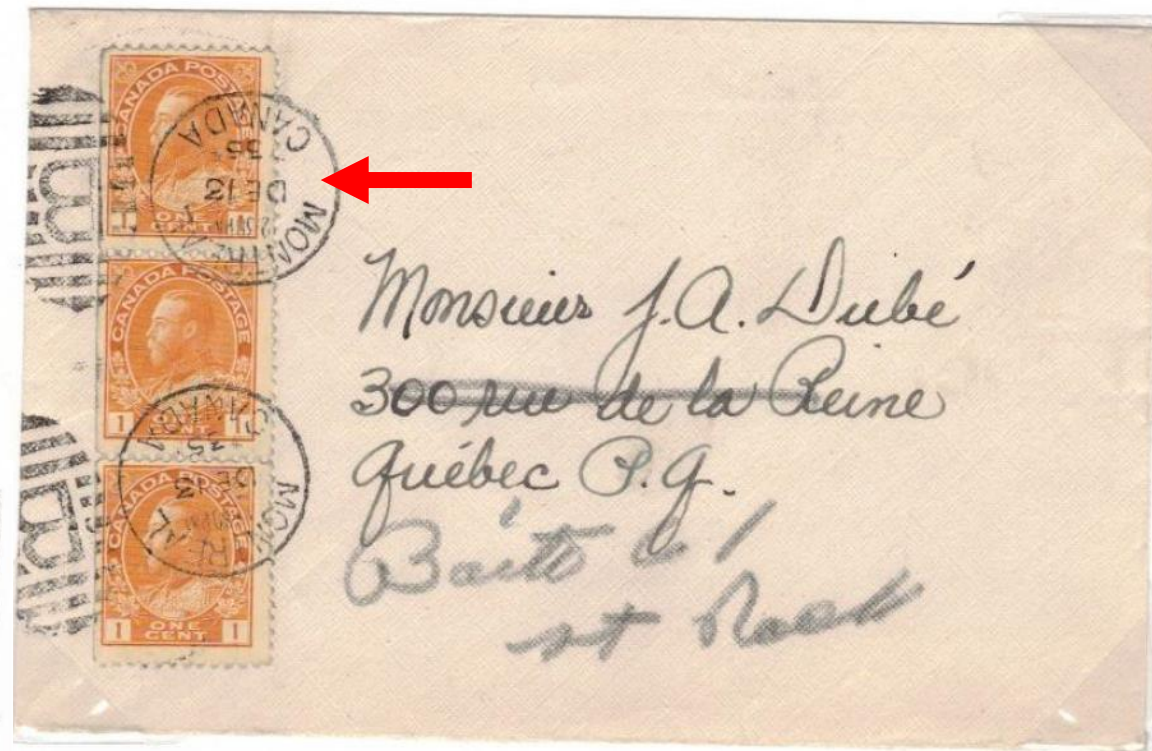

Duplex de Montréal, **oblitérateur 'B'** avec 10 barres horizontales

Enveloppe expédiée à Québec le 13 décembre 1935.

Par type de duplex ou par succursale postale?

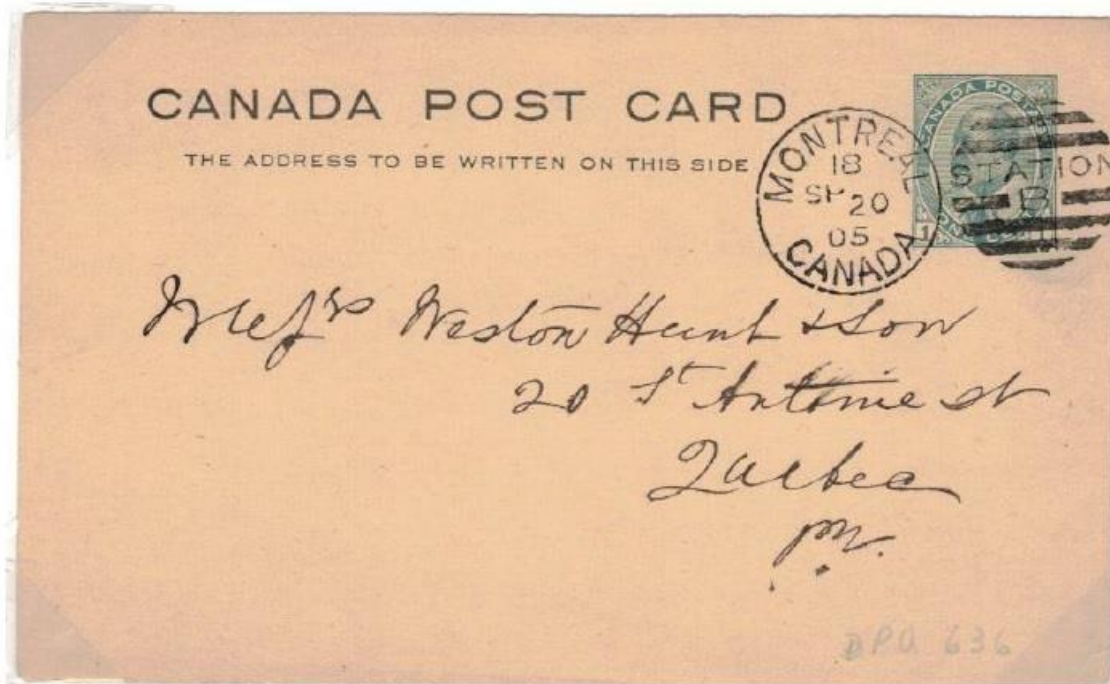

Duplex de Montréal, **oblitérateur circulaire 'station B'** avec 7 barres horizontales
Carte postale expédiée à Québec le 20 mai 1905.



Duplex de Montréal, **oblitérateur ovale 'station B'** avec 9 barres horizontales
Enveloppe expédiée à Jersey City le 12 août 1927.

Par type de duplex ou par succursale postale?



Oblitération mécanique (Machine International)
Montréal.P.Q.STA.B
20 octobre 1914

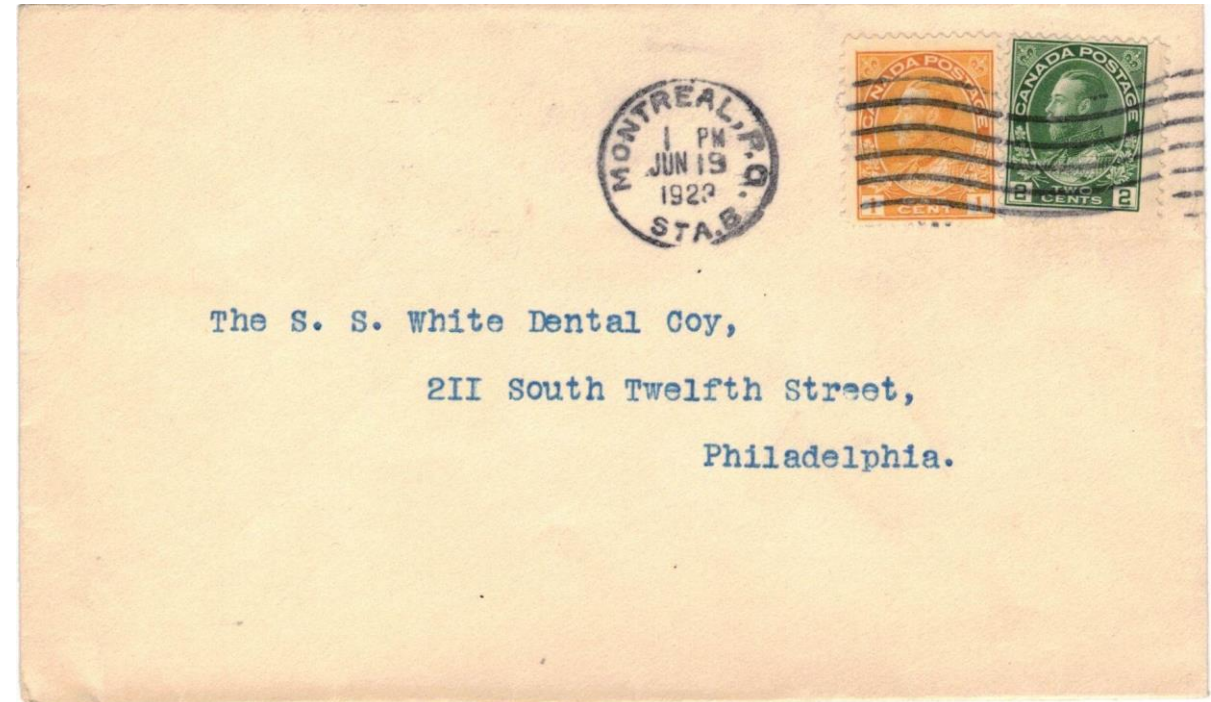

Oblitération mécanique (Machine International)
Montréal.P.Q.STA.B
19 juin 1923

Par type de duplex ou par succursale postale?

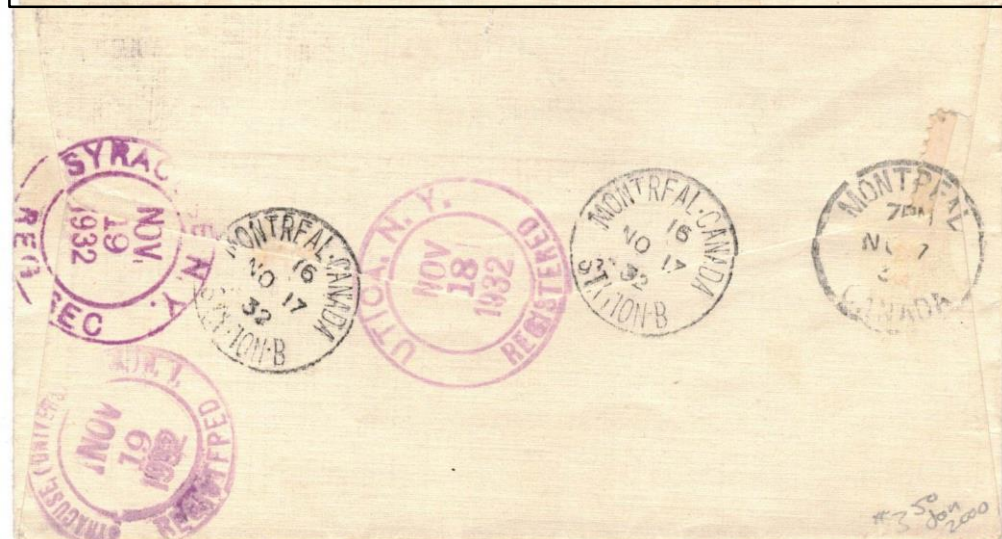

Duplex de type « lettré » avec des barres horizontales

Succursale postale 'C'

- Ouverture le **10 octobre 1908** au **231-233 Amherst** correspond aujourd'hui au 1303 rue Amherst (Atateken);
- déménagement au **802 Ste-Catherine Est** (coin de Plessis) en **1913** devenue le **1450 Ste-Catherine Est** en **1928**.



Épreuve : 1920

Utilisation : 1920-1935

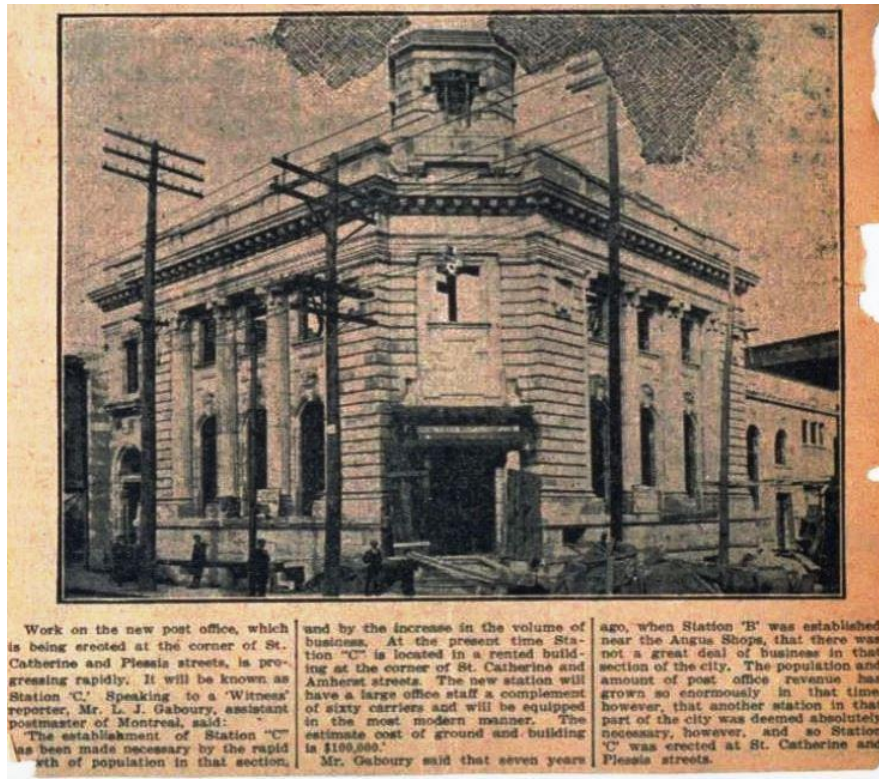

Duplex de type « lettré » avec des barres horizontales

Succursale postale 'D'

- Ouverture le 3 mai 1910 au 317 rue Centre
- devenue en 1930 le 1945 rue Centre.

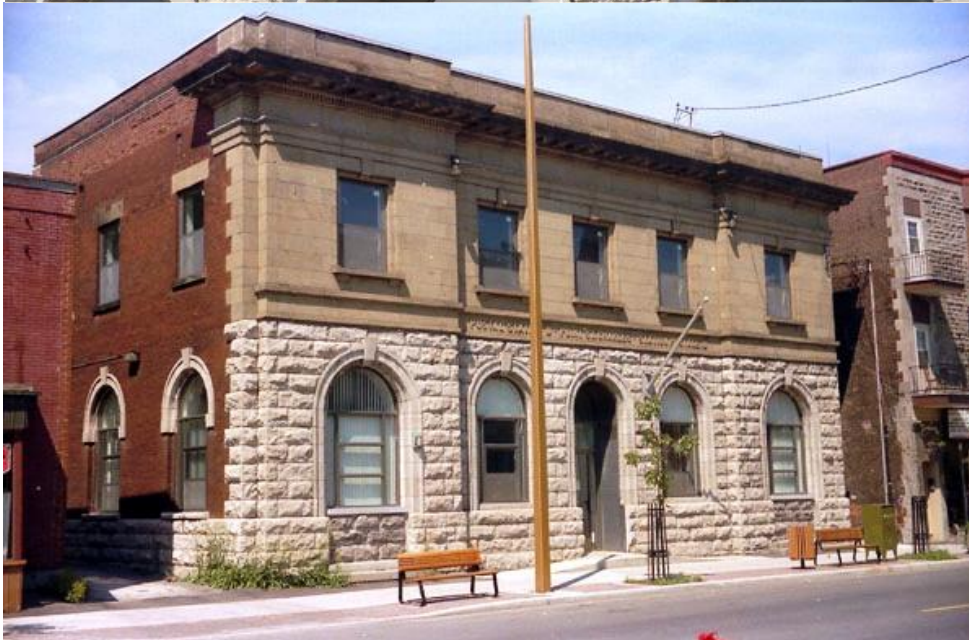

Épreuve : 1935 ?

Utilisation : 1920-1936



Duplex de Montréal, oblitérateur 'D' avec 11 barres horizontales

Duplex de New York, oblitérateur avec 6 barres verticales avec un '10' encerclé

Enveloppe premier vol expédiée à Bristol le 1 octobre 1928.

Duplex de type « lettré » avec des barres horizontales

Succursale postale 'E'

Ouverture en 1909 au 1832 St-Laurent
devenue en 1927 le 5020 St-Laurent.



Épreuve : 1920

Utilisation : 1920-1931



Duplex de Montréal, *oblitérateur* 'E' avec 11 barres horizontales
Enveloppe expédiée à Van Meter, Iowa via Kingston le 4 juin 1929.

Duplex de type « lettré » avec des barres horizontales

Succursale postale 'F'

Ouverture en 1915 au 850 rue Notre-Dame Ouest
devenue en 1928 le 1700 rue Notre-Dame Ouest.



Épreuve : 1920

Utilisation : 1920-1928



*Duplex de Montréal, oblitérateur 'F' avec 11 barres horizontales
Enveloppe expédiée à Cleveland le 24 août 1928.*

En 1913, le Bureau de Poste Station F voit le jour grâce à la vision de l'architecte David Jerome Spence. Cent ans plus tard, l'édifice situé au 1700 rue Notre-Dame Ouest est entièrement restauré grâce à la vision de l'architecte Luc Laporte.

Duplex de type « lettré » avec des barres horizontales

Succursale postale 'G'

Ouverture en 1922 au 18 Avenue des Pins ouest
devenue en 1929 le 40 Avenue des Pins ouest.



Épreuve : 1920

Utilisation : 1922-1937



Duplex de Montréal, oblitérateur 'G' avec 11 barres horizontales
Enveloppe expédiée à Montréal, le 4 juin 1929.

Duplex de type « lettré » avec des barres horizontales

Succursale postale 'H'

Ouverture en 1915 au 688 Ste-Catherine Ouest
devenue en 1928 le 1420 rue Ste-Catherine Ouest (coin
de Bishop).



Épreuve : 1920

Utilisation : 1920-1930



Vue en angle

© Library and Archives Canada / Bibliothèque et Archives Canada,
PA-46773, 1914.

Adresse : 1420, rue Sainte-Catherine Ouest, Montréal
Dates : 1913 à 1914 (Construction)



Duplex de Montréal, oblitérateur 'H' avec 11 barres horizontales
Enveloppe expédiée de Montréal à Westmount le 22 septembre 1928.

Duplex de type « lettré » avec des barres horizontales



Épreuve : 1921
Utilisation : 1927-?
Rare

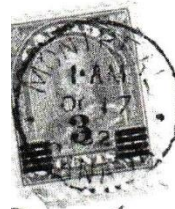

Épreuve : 1921
Utilisation : 1925-1962

Le marteau duplex 'J' a été utilisé par le bureau de poste principal sur une période de plus de 25 ans.

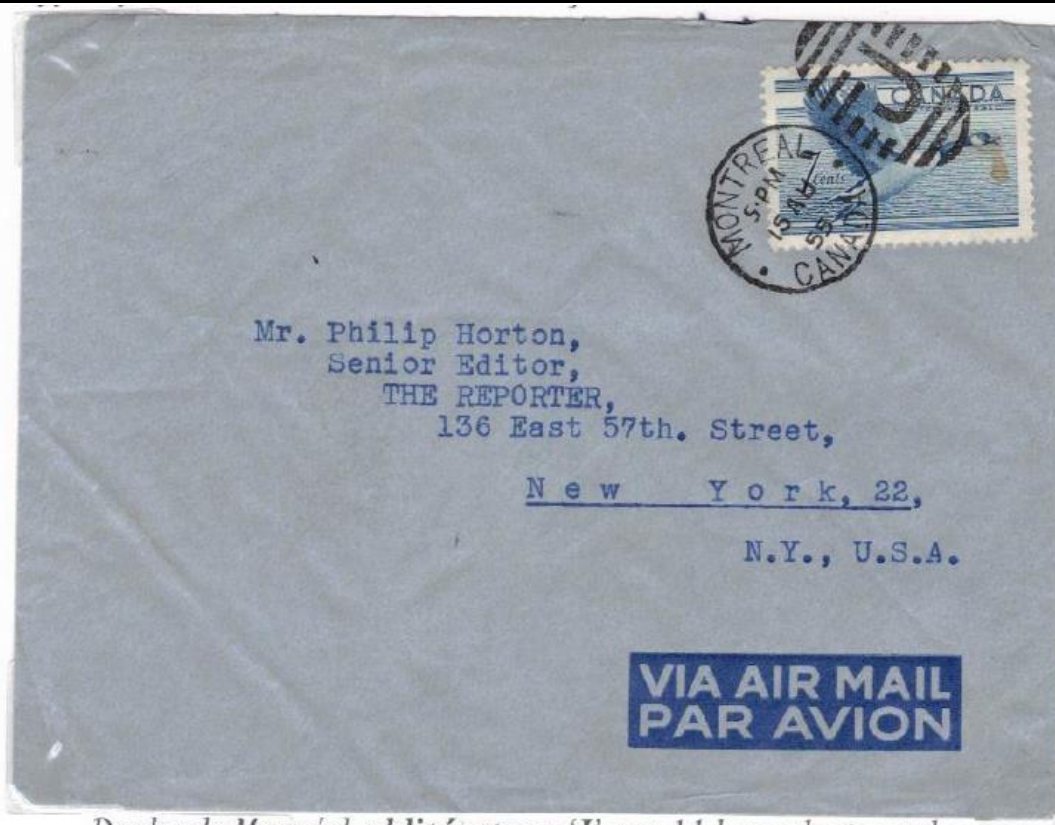

Duplex de Montréal, oblitérateur 'J' avec 11 barres horizontales
Enveloppe expédiée à New York le 15 août 1959.



Duplex de Montréal, oblitérateur 'J' avec 11 barres horizontales
Enveloppe expédiée de Montréal à St-Roch le 2 juillet 1934.

Duplex de type « lettré » avec des barres ondulées

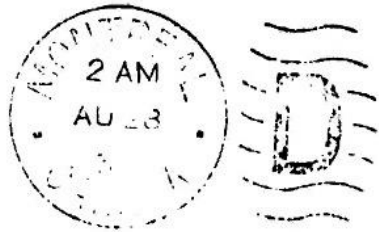

Épreuve : 1930
Utilisation : 1930-1934

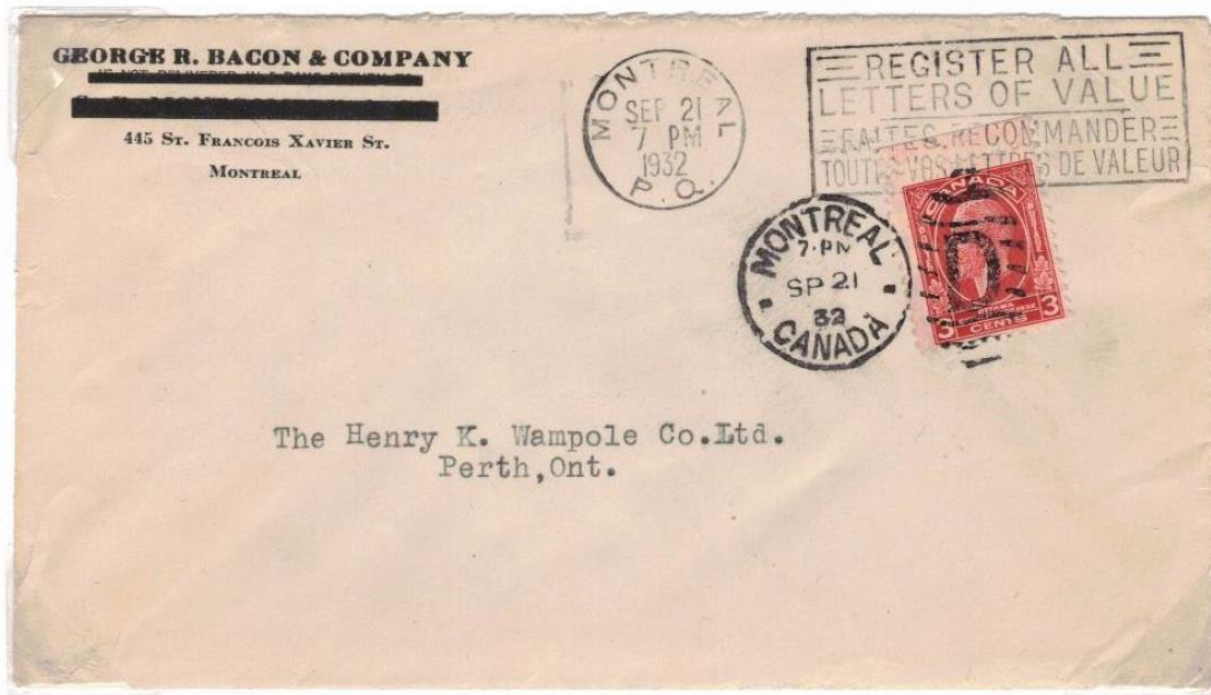

Duplex de Montréal, oblitérateur 'D' avec 7 barres ondulées
Enveloppe expédiée à Perth le 21 septembre 1932



Duplex de Montréal, oblitérateur 'D' avec 7 barres ondulées
Enveloppe expédiée à Toronto le 13 mars 1933 affranchie avec un timbre de 2 cents et un tampon-taxa à percevoir de 2 cents.

Duplex de type « lettré » avec des barres ondulées



Épreuve : 1934

Utilisation : 1936-1952



Duplex de Montréal, *oblitérateur* 'D' avec 7 barres ondulées
Enveloppe expédiée en Angleterre le 13 mai 1948.



Duplex de Montréal, *oblitérateur* 'D' avec 7 barres ondulées
Enveloppe expédiée à New York le 17 juin 1950 par la poste aérienne en livraison express.

Duplex de type « lettré » avec des barres ondulées

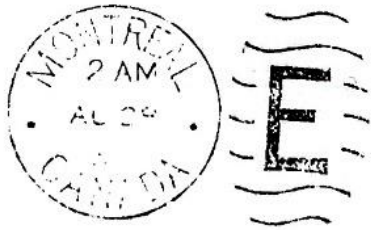

Épreuve : 1930

Utilisation : 1930-1947



Duplex de Montréal, **oblitérateur 'E'** avec 7 barres ondulées
Enveloppe expédiée à Toronto le 6 avril 1933.

Duplex de type « lettré » avec des barres ondulées



Épreuve : 1930

Utilisation : 1930-1937



Duplex de Montréal, **oblitérateur 'G'** avec 7 barres ondulées

Enveloppe expédiée de Montréal à Hambourg, Allemagne le 2 février 1931.

Duplex de type « lettré » avec des barres ondulées

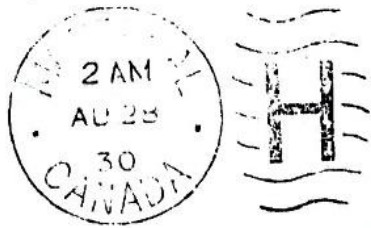

Épreuve : 1930

Utilisation : 1930-1934



Duplex de Montréal, **oblitérateur 'H'** avec 7 épaisses barres ondulées

Enveloppe expédiée à Toronto le 2 février 1934.

Duplex de type « lettré » avec des barres ondulées



Épreuve : 1934

Utilisation : 1934-1947



Duplex de Montréal, **oblitérateur 'H'** avec 7 fines barres ondulées
Enveloppe expédiée à Colombo le 25 juillet 1935.



Duplex de Montréal, **oblitérateur 'H'** avec 7 fines barres ondulées
Enveloppe expédiée à Montréal le 1 juillet 1936.

Duplex de type « lettré » avec des barres ondulées

Probablement le plus commun des marteaux duplex lettrés avec des barres ondulées, l'oblitérateur 'S' entourée de 7 barres ondulées a été utilisé au **bureau de poste principal** pour la **poste aérienne** ainsi que pour la **livraison express**.



Épreuve : 1930
Utilisation : 1930-1947



Duplex de Montréal, **oblitérateur 'S'** avec 7 barres ondulées
Enveloppe expédiée en livraison express à New York le 3 novembre 1933.



Duplex de Montréal, **oblitérateur 'S'** avec 7 barres ondulées
Enveloppe expédiée en poste aérienne à Chicago le 4 mai 1936.

Duplex de type « lettré » avec des barres ondulées



Épreuve : 1949

Utilisation : 1949-1953



Duplex de Montréal, **oblitérateur 'S'** avec 7 barres ondulées
Enveloppe expédiée en poste aérienne express à New York le 8 janvier 1952.



Duplex de Montréal, **oblitérateur 'S'** avec 7 barres ondulées
Enveloppe enregistrée expédiée en poste aérienne à New York le 1 avril 1952.

Duplex de type « lettré » avec des barres ondulées



Épreuve : 1954

Utilisation : 1955-1957



Duplex de Montréal, oblitérateur 'S' avec 7 barres ondulées

Enveloppe expédiée par avion en courrier express à Peterborough le 17 septembre 1955

Sincères remerciements à M. Ferdinand Bélanger

Références bibliographiques

- Cloutier, Stéphane, *Catalogue of Canadian Duplex Cancellations*, Third revised edition, Conestoga Press, 2005
- *Annuaire Lovell* de Montréal, <https://numerique.banq.qc.ca/ressources/details/lovell>
- Canadiana Heritage, <https://heritage.canadiana.ca>
- Archives de Montréal, <https://archivesdemontreal.com/2013/11/08/faq-changements-noms-de-rues-et-les-numerotation-des-immeubles>
- Poitras, Jacques, *La carte postale Québécoise : une aventure photographique*, Broquet, 1990
- Bays, Robert, *Montreal Duplex Cancellations*, BNA Topics, September-October 1988
- Toms Margaret., *The Berri Duplex Cancellations of Canada East and Canada West*, Canadian Philatelist, Vol.38, No.1, Jan-Feb 1987
- Sessions, David F., *The early Rapid Cancelling Machines of Canada*, Unitrade Press, 1982
- Rosenthal, Max., *Montreal Branch and sub-post offices to 1910*, Canadian Philatelist Vol. 23, No.4, 1972
- Willcock, W.M.C., *Duplex Montreal Cancellations – Numerals and Letters*, BNA Topics, Vol. 18, No 2&11, 1961
- E.A. Smythies, *Duplex of Montreal*, BNA Topics, September 1957