

Le centenaire de quatre bureaux de poste

Quatre bureaux de poste du Québec fêteront leur centenaire à l'automne 2008 :

- Saint-Gabriel-de-Kamouraska – 15 octobre
- Saint-Nazaire-du-Lac-Saint-Jean – 15 octobre
- Lac-Saguay – 1^{er} novembre
- Notre-Dame-des-Pins – 1^{er} novembre

Saint-Gabriel-de-Kamouraska

Ouvert le 15 octobre 1908, ce bureau de poste est situé dans la région du Bas Saint-Laurent de la Municipalité régionale de comté (MRC) de Kamouraska. La municipalité porte le nom de Saint-Gabriel-Lalemant. D'abord ouvert sous le nom de Lac-St-Pacôme, le bureau de poste change de nom le 23 août 1939 pour le nom actuel. Ce bureau est présentement situé au 13 rue Lavoie, Saint-Gabriel-de-Kamouraska G0L 3E0.



Maîtres de poste Saint-Gabriel-de-Kamouraska	
O. Ouellet	1908-1912
Luc Rousseau	1912-1913
Calixte Després	1913-1921
Oscar Lévesque	1921-1962
Réjean Lévesque	1962- ?

Saint-Nazaire-du-Lac-Saint-Jean

Ce bureau est ouvert le 15 octobre 1908 sous le nom de Saint-Louis-Nazaire. Il change de nom le 1^{er} avril 1927 pour devenir Saint-Nazaire-de-Chicoutimi et plus récemment Saint-Nazaire-du-Lac-Saint-Jean. Ce bureau est situé dans la municipalité de Saint-Nazaire dans la MRC Lac-Saint-Jean-Est dans la région du Saguenay-Lac-Saint-Jean. La présente adresse du bureau de poste est le 254 – 1^{ère} rue nord, Saint-Nazaire-du-Lac-Saint-Jean G0W 2V0.



Maîtres de poste Saint-Nazaire-du-Lac-Saint-Jean	
L. Bergeron	1908-1914
Arthur Girard	1914-1922
L.P. Bergeron	1922-1925
Ludger Pilote	1925-1928

Maîtres de poste Saint-Nazaire-du-Lac-Saint-Jean	
Joseph Charles Tremblay	1928-1932
Arthur Girard	1932-1934
Marie-Rose Girard	1934-1935
Joseph Charles Tremblay	1935-1957
Georgette Tremblay	1957-1973
Ginette Néron	1973-1974
Claude Jauvin	1974
Robert Lavoie	1974-1976
Ginette Néron	1976- ?

Lac-Saguay

Ouvert sous le nom de Chemin Gouin le 1^{er} novembre 1908, ce bureau est situé dans la MRC Antoine-Labelle de la belle région des Laurentides. Le changement de nom actuel date du 1^{er} août 1921. Le bureau de poste est situé au 239 route 117, Lac-Saguay J0W 1L0.



Magasin général et bureau de poste de Chemin Gouin en 1908 [Source inconnue]

L'origine du nom vient de l'algonquin : SAGWA, qui veut dire déboucher, verser, ou tête d'eau. Avec l'extension de la ligne de chemin de fer jusqu'à Nominigüe en 1904 et au terminus de Mont-Laurier en 1909, la colonisation prend de l'ampleur. Les premiers colons arrivent avec l'ouverture du chemin Gouin en 1905 qui relie Nominigüe à Ferme-Neuve en passant par Lac-Saguay et la chute Victoria.



Maîtres de poste Lac-Saguy	
A.C. Miquelon	1908-1917
Georges Painchaud	1917-1960
Jean-Paul Painchaud	1960-1978
Mme C. Rouleau	1978- ?



Notre-Dame-des-Pins

Ce bureau est ouvert le 1^{er} novembre 1908 sous le nom Touffe-de-Pins. La petite municipalité de Notre-Dame-des-Pins est située au cœur de la vallée beauceronne, à une dizaine de kilomètres de la capitale régionale, Saint-Georges. Elle se niche confortablement dans l'écrin verdoyant des Appalaches. Le nom actuel est changé le 1^{er} septembre 1926. Le bureau de poste est situé au 2175 1^{ère} avenue, Notre-Dame-des-Pins G0M 1K0.

Maîtres de poste Notre-Dame-des-Pins	
Napoléon Mathieu	1908-1911
Chas. J. Morin	1911-1919
Laurent Poulin	1919-1926
Émile Roy	1926-1941
Corinne M. Poulin	1941-1944
Mme A. Scully-Roy	1944-1947
Pierre Morin	1947-1974
Isabelle Morin	1974-1980
Louis Poulin	1980-1981
Lorraine Moras	1981-1982
Danielle Lachance	1982- ?

Bribes d'archives de la poste ancienne au Québec...

Rubrique permettant une meilleure compréhension de l'histoire de la poste au Québec à partir de textes et de documents choisis dans les archives relatives à la poste. Les sources de référence serviront de guide à l'approche de documents plus exhaustifs sur le sujet. Il est possible de contacter l'auteur à cactus007@videotron.ca.

22. L'année 1840 et la commission sur la poste

par Cimon Morin, FSRPC

« En 1840, le gouverneur général, Lord Sydenham, met sur pied une commission chargée d'enquêter sur l'administration des Postes en Amérique du Nord Britannique. Le mandat de la commission est de déterminer comment accroître l'efficacité de l'administration des Postes et de mieux servir les intérêts du public. La commission doit nécessairement examiner les méthodes utilisées sous la direction de Stayner. Le volumineux rapport final, présenté en 1841, critique le manque d'uniformité au sein du service postal et le pouvoir absolu des représentants du ministre des Postes britannique dans les colonies. Stayner est lui-même critiqué par les autres commissaires en raison de l'importance des avantages financiers qu'il a retirés et du favoritisme manifesté dans le cas de certaines nominations. Stayner signe le rapport, mais il y annexe une justification.

Le rapport est envoyé au *Colonial Office*, mais en raison de la complexité des questions soulevées et des autres doléances présentées en la matière, le gouvernement est incapable d'en arriver à une conclusion. »¹

Ce rapport sera publié à nouveau en 1846 dans le *Journal de l'Assemblée législative de la Province du Canada*. Les documents originaux de la Commission d'enquête ont été conservés et sont disponibles dans le Fonds RG4-B52 à Bibliothèque et Archives Canada. La correspondance en provenance du Québec a été indexée et est disponible en format pdf sur le web. Il faut consulter l'instrument de recherche CPA-260.

Références

1. Thomas Hillman, *Archives du ministère des Postes (RG3)*. Ottawa, Archives publiques Canada, 1985, p. 7.

Bureaux de poste centenaire du Québec

Chute-Saint-Philippe – 1^{er} janvier et Val-Barrette – 1^{er} mars



Bureau de poste de Chute-Saint-Philippe en 1984.

[Source : BAC - Fonds Anatole Walker. Pièce 190-167.NA233-18 (e4923136-v6)]

Chute-Saint-Philippe

Ouvert le 1^{er} janvier 1909, ce bureau de poste est situé dans la municipalité du même nom dans la région des Hautes Laurentides (municipalité régionale de comté (MRC) Antoine-Labelle). Situé à 28 km de Mont-Laurier, Chute-Saint-Philippe est un lieu de villégiature, de chasse et de pêche, circonscrit par une région montagneuse. Le bureau de poste est d'abord ouvert sous le nom de Chute-Léon, change de nom pour Chute-Victoria le 1^{er} mai 1913 et reprend son nom d'origine le 17 décembre 1934. Le code postal est le J0W 1A0.

Maîtres de poste Chute-Saint-Philippe	
Sinai Pilon	1909-1919
Léo Pilon	1920-1924
Henri Belec	1924-1967
Marie St-Louis	1967-1970
Nicole Chrétien	1970-1976
Raymonde St-Jean	1976-1978
Mlle M. Rioux	1978-1981
Diane St-Louis-Pronovost	1981- ?

Val-Barrette

Val-Barrette est situé dans la région des Laurentides (MRC Antoine-Labelle) et distant de 16 km de Mont-Laurier, plus au nord-ouest. Son territoire, circonscrit par ceux de Beaux-Rivages et de Kiamika, s'étend sur les bords du lac Gauvin, à l'est de la rivière Kiamika, dans la partie sud du canton de Campbell.

L'endroit s'ouvre timidement à la colonisation en 1894 avec l'arrivée d'un dénommé Thomas Brunet, considéré comme le premier pionnier. Ce dernier venait de Thurso. La paroisse de Saint-Joseph-de-Val-Barrette voit le jour comme mission en 1912 et accède au statut de paroisse en 1916. Le nom choisi évoque, d'une part, le patron du Canada, et rappelle, d'autre part, qu'elle a été implantée dans une vallée. Quant au spécificatif Barrette, il célèbre le souvenir de Zéphirin Barrette, l'un des premiers propriétaires de la localité.



Chute-Léon
1909



Chute-Victoria
1913



Chute-Saint-Philippe
1934



Bureau de poste de Val-Barrette en 1992.
[Source : Collection Luc Legault]

Arrivé en ces lieux en provenance de Saint-Vincent-de-Paul à la fin de 1908, Zéphirin Barrette fera construire un hôtel et donnera le terrain pour la construction de l'église. Premier maire de l'endroit (1914-1915), il assumera également la fonction de premier maître de poste et celle de premier président de la commission scolaire.

Le bureau de poste est d'abord ouvert sous le nom de Val-Barrette, change de nom pour celui de Picardie le 1^{er} juillet 1911 et revient au nom actuel de Val-Barrette le 1^{er} novembre 1912. Le bureau de poste est situé au 199 rue Hélie, Val-Barrette J0W 1A0.

Références

Les marques postales illustrées dans cet article proviennent des cahiers d'épreuves des timbres à

date conservés à Bibliothèque et Archives Canada. Ces épreuves ont été répertoriées par J. Paul Hughes au cours des années 1989-1994 et publiées par Robert A. Lee Philatelist Ltd., sous le grand titre de *Proof Strikes of Canada*.

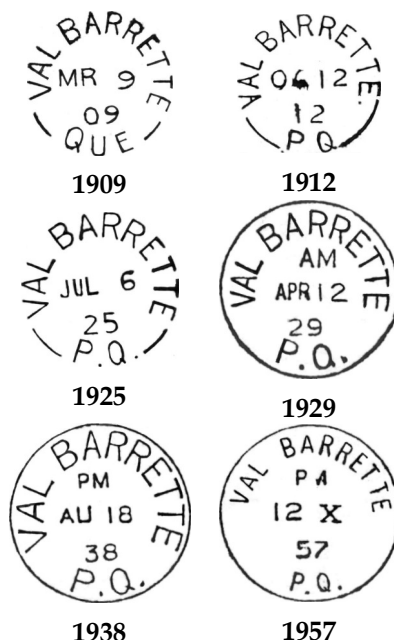

Maîtres de poste Val-Barrette	
Zéphirin Barrette	1909-1920
Eugène Danis	1920-1924
Sergius Emard	1925-1952
Joseph Paul Eudemius Emard	1952-1958
Mme Raymonde Chartrand	1958- ?

<p>Place Fleur de Lys, près du Maxi et entrée #3</p> <p>552, boul. Wilfred-Hamel Québec (QC) G1M 3E5</p> <p>TÉL. : 418 524-7894 FAX : 418 524-0092</p>	 <p>La boutique du collectionneur d e p u i s 1 9 8 6</p>	<p>Heures d'ouverture</p> <p>lundi au mercredi 10h à 17h30 jeudi et vendredi 10h à 21h samedi 9h30 à 17h dimanche 10h à 17h</p> <p>info@boutique-tpm.com</p>
--	---	---



Bureaux de poste centenaire du Québec

Témiscaming – 9 juin 1909



Carte postale illustrant l'ancien bureau de poste de Témiscaming.
[Source : Collection Michel Gagné]

Ouvert le 9 juin 1909 comme bureau d'été¹ sous le nom de Timiskaming Station, ce bureau deviendra Temiskaming le 10 mars 1961 pour finalement porter le nom actuel de la ville de Témiscaming.

Cette ville est située à l'extrémité sud du lac Témiscamingue, près des rapides qui relient le lac à la rivière des Outaouais. Localisée dans la région administrative d'Abitibi-Témiscamingue dans la Municipalité régionale de comté (MRC) de Témiscamingue, cette ville compte plus de 2 650 habitants.

Ce nom de lieu d'origine amérindienne de la nation algonquine signifie *eau profonde*. L'endroit s'appelait

d'abord Long-Sault, nom qui faisait référence aux rapides de la rivière de l'Outaouais. C'est en 1888 que M. Alex Lumsdem construit sur les rives du ruisseau Gordon la première scierie. Témiscaming prend de l'importance surtout à partir de 1921, quand des producteurs de pâtes et papiers viennent s'y établir. Après la construction du moulin de pâte à papier soluble par la compagnie *Riordon Pulp and Paper* (en 1917), la ville est constituée. La *Riordon* et la *Canadian International Paper* deviennent propriétaire de l'usine en 1925, et ont exercé une forte influence sur le devenir de la ville en créant des infrastructures collectives².

Le code postal du bureau de poste est le J0Z 3R0.

Maîtres de poste ³ Témiscaming	
Joseph A. Larochelle	1909-1914
Richard Gibbons	1915-1917
D.E. Burns	1917-1919
Alex Lawrence Lyttle	1919
Hilaire Émile Daoust	1920
Nelson Struthers Montgomery	1920-1959
Grace M. Lévis	1959-1976
Mme Albert Savard	1976 - ?

Références

Les marques postales illustrées dans cet article proviennent des cahiers d'épreuves des timbres à

date conservés à Bibliothèque et Archives Canada (BAC). Ces épreuves ont été répertoriées par J. Paul Hughes au cours des années 1989-1994 et publiées par Robert A. Lee Philatelist Ltd. sous le grand titre de *Proof Strikes of Canada*.

¹À partir du 1^{er} octobre 1909, le bureau de poste Timiskaming Station sera ouvert à l'année. Ref : <http://www.collectionscanada.gc.ca/base-de-donnees/bureaux-poste/index-f.html>.

²<http://grandquebec.com/villes-quebec/témiscaming>.

³Anatole Walker, *Le Nord-Ouest du Québec*. [S.l.], Société d'histoire postale du Québec, 1986.



1909



1919



1920



1920



1954



Bureau de poste de Témiscaming en 1982.
[Source : BAC, Fonds Anatole Walker, e008224342v6]



Bureaux de poste centenaire du Québec

Saint-Bernard-de-Michaudville - 1er août 1909



Bureau de poste de Michaudville en 1993.

[Source : Collection Luc Legault]

Le bureau de poste de Saint-Bernard-de-Michaudville est situé dans la municipalité du même nom dans la région administrative de la Montérégie. La municipalité compte actuellement près de 500 habitants et occupe près de 65 km² du territoire de la municipalité régionale de comté des Maskoutains.

Le 31 août 1908, à une vingtaine de kilomètres au nord-ouest de Saint-Hyacinthe, la paroisse de Saint-Bernard, érigée canoniquement depuis peu à la suite du démembrement des paroisses de L'Immaculée-Conception-de-Saint-Ours, de Saint-Jude, et de Saint-Denis-de-la-Rivière-Chambly, devenait paroisse civile. Le territoire accédait alors automatiquement au statut de municipalité de paroisse avec le nom de

municipalité de la Partie sud de la paroisse de Saint-Bernard, le reste du territoire de la paroisse ayant été rattaché à une municipalité limitrophe. En 1935, on procédait de nouveau à une modification toponymique en conservant Saint-Bernard-Partie-Sud, même si on recourait déjà parfois à l'appellation Saint-Bernard-de-Michaudville, nom d'un village du territoire conservé à des fins postales. Cette municipalité de la Montérégie, encadrée par Saint-Jude à l'est et Saint-Ours à l'ouest, porte le nom de monseigneur Alexis-Xyste Bernard (1847-1923), l'évêque de Saint-Hyacinthe, à compter de 1906, dont Saint-Bernard constituait la première paroisse qu'il érigeait canoniquement en 1908¹.

Le bureau de poste, créé le 1^{er} août 1909, porta le nom de Michaudville jusqu'en 1997, tiré de celui d'un rang de la seigneurie de Saint-Ours où la localité a été érigée. Il porte aujourd'hui le même nouveau nom que la municipalité, Saint-Bernard-de-Michaudville, adopté aussi en 1997.

Le bureau de poste est situé au 405 rue Principale et le code postal est le J0H 1C0.

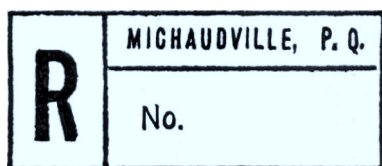
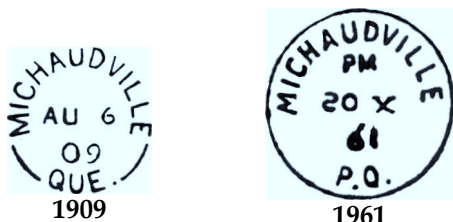

1951

Les oblitérations du bureau de poste de Saint-Bernard-de-Michaudville

Maîtres de poste ² Saint-Bernard-de-Michaudville	
Vertune Phaneuf	1909-1912
Adolphe Plante	1912
Pierre Phaneuf	1913-1916
Mme Alphonse Dupré	1916-1948
Mme Marie Rosa Dupré-Huard	1948-1976
Robert Huard	1976- ?

Références

Les marques postales illustrées dans cet article proviennent des cahiers d'épreuves des timbres à date conservés à Bibliothèque et Archives Canada (BAC). Ces épreuves ont été répertoriées par J. Paul Hughes au cours des années 1989-1994 et publiées par Robert A. Lee Philatelist Ltd. sous le titre général de *Proof Strikes of Canada*.

¹*Noms et lieux du Québec*, ouvrage de la Commission de toponymie paru en 1994 et 1996 sous la forme d'un dictionnaire illustré imprimé, et sous celle d'un cédérom réalisé par la société Micro-Intel, en 1997, à partir de ce dictionnaire.

²Anatole Walker, *Les voisins des Cantons*. [S.l.], Société d'histoire postale du Québec, 1986.



Pli postal en provenance de Michaudville en date du 7 juin 1937.

[Source : Collection Cimon Morin]



Bureaux de poste centenaire du Québec

Pohénégamook et Shipshaw – 1^{er} décembre 1909



Bureau de poste de Pohénégamook en 1987.

[Source : BAC, Fonds Anatole Walker, e008224576-v6]



Pohénégamook

La Ville de Pohénégamook est issue de la fusion des municipalités de Saint-Pierre d'Estcourt, Saint-Elleuthère, et Sully, réalisée le 23 octobre 1973. La ville est située dans la municipalité régionale de comté (MRC) Témiscouata dans la région du Bas-Saint-Laurent. Elle fut l'une des premières municipalités au Québec à réaliser un projet de fusion. Sise à la frontière du Québec, du Maine, et à proximité du Nouveau-Brunswick, elle est délimitée comme suit : au nord, par la municipalité de Saint-Honoré; à l'ouest et à l'est respectivement par la municipalité de Saint-Athanase d'une part et celles de Saint-Elzéar et de Rivière-Bleue d'autre part; et au sud, par le tracé de la frontière Québec-Maine (États-Unis).

Cette situation géographique a façonné une partie de l'histoire de la région par les événements qui ont entouré le tracé de la frontière Canada-USA, le phénomène de la contrebande (« bootlegging »), et la construction du chemin de fer *Transcontinental*.

Pohénégamook fut occupée à l'origine par les amérindiens (les malécites), pour qui l'appellation désignait « endroit du campement, lieu de repos » parce qu'ils étaient à l'abri des intempéries des plaines du Saint-Laurent¹.

Le bureau de poste est d'abord ouvert sous le nom de Escourt le 1^{er} décembre 1909. L'orthographe du nom change en Estcourt le 1^{er} novembre 1915. Au cours des années 1990, le nom du bureau prend le nom de la municipalité actuelle, soit Pohénégamook.

Le bureau de poste est situé au 506 rue des Rédemptoristes, Pohénégamook G0L 1J0.

Maîtres de poste ² Pohénégamook	
Mme B. Ouellet	1909-1914
Mme B. Landry (même personne)	1914-1950
Mlle Magella Lévesque	1950
Georgy Bélanger	1950-1959
Charles-Henri Nadeau	1960 - ?

Shipshaw

La municipalité de Shipshaw a été fusionnée à Ville Saguenay (arrondissement Jonquière) depuis le 18 février 2002, et est située dans la MRC Saguenay dans la région Saguenay-Lac-Saint-Jean.

Bien que le territoire de Shipshaw fut exploré vers 1842, il faut attendre 1888 pour que les premiers colons venus de Les Éboulements et de La Malbaie s'y installent. La construction d'une scierie en 1907 et une centrale hydroélectrique de la compagnie Price en 1912 sur la rivière Shipshaw permettent la croissance et le maintien de la population dans le secteur. Le mot Shipshaw est d'origine amérindienne. En langue montagnaise, « tchipcha » signifie « caché l'eau » et s'applique à un lac dont l'entrée ou la décharge est cachée³.

Le bureau de poste ouvre d'abord sous le nom de Chute-Shipshaw le 1^{er} décembre 1909 et prend le nom actuel de Shipshaw le 11 juillet 1968.



Bureau de poste de Shipshaw en 1991.
[Source : Collection Luc Legault]

Maîtres de poste ⁴ Shipshaw	
J. Murdoch	1909-1925
Eugène Murdoch	1926-1958
Mme Valéda Murdoch	1958-1966
Jean-Paul Girard	1966-1972
Claire Boily	1972-1973
Mme Suzette Lavoie	1973- ?

Référence

Les marques postales illustrées dans cet article proviennent des cahiers d'épreuves des timbres à date conservés à Bibliothèque et Archives Canada (BAC). Ces épreuves ont été répertoriées par J. Paul Hughes au cours des années 1989-1994 et publiées par Robert A. Lee Philatelist Ltd., sous le titre général de *Proof Strikes of Canada*.

¹ www.pohenegamook.net/histoire.php.

² Anatole Walker, *Le Bas-du-Fleuve*. [S.l.], Société d'histoire postale du Québec, 1995.

³ <http://fr.wikipedia.org/wiki/Shipshaw>.

⁴ Anatole Walker, *Côte-nord et Nouveau-Québec*. [S.l.], Société d'histoire postale du Québec, 1995.

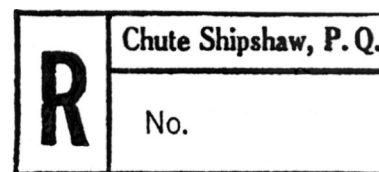
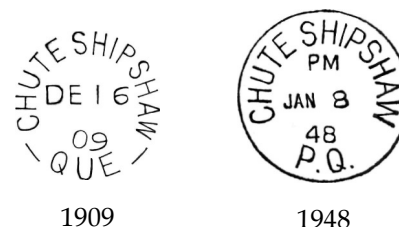

1953



Bureaux de poste centenaire du Québec

Gaspé – Succursale Harbour – 15 janvier 1910



Bureau de poste de Gaspé Harbour en 1990.

[Source : Collection Luc Legault]

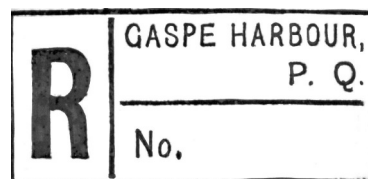

1936

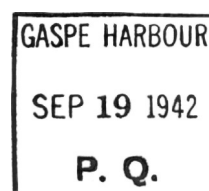

1942

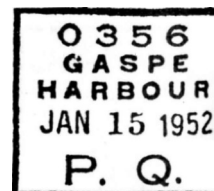

1952



1910



1917



1920



1920's



1930



1951

D'abord ouvert sous le nom de York le 15 janvier 1910, le bureau de poste change aussitôt de nom le 1^{er} février 1910 pour celui de Gaspé Harbour qui se francisera et deviendra Gaspé Harbour un peu plus tard. Il est maintenant connu sous le nom de Succursale Harbour à Gaspé. Il est situé au 229 boulevard York ouest à Gaspé G4X 1B0.

Référence

Les marques postales illustrées dans cet article proviennent des cahiers d'épreuves des timbres à date conservés à Bibliothèque et Archives Canada (BAC). Ces épreuves ont été répertoriées par J. Paul Hughes au cours des années 1989-1994 et publiées par

Robert A. Lee Philatelist Ltd., sous le titre général de *Proof Strikes of Canada*.

Maîtres de poste ¹ Gaspé – Succursale Harbour	
Charles Brien	1910-1911
C. Sutton LeBoutillier	1911-1940
Herbert Sutton LeBoutillier	1940-1948
Hazel Marjorie Suddard	1949-1965
Verna May Lacouvée	1965-1980
Jacqueline Sinnett	1980 - ?

¹ Anatole Walker, *La Gaspésie et les îles*. [S.l.], Société d'histoire postale du Québec, 1995.

Afin d'être en mesure de bien documenter ce pli, je lance un appel à tous. À partir de l'illustration et avec les informations déjà inscrites (sans prétendre qu'elles soient tout à fait exactes), est-ce qu'un érudit d'histoire postale peut nous aider à percer ce mystère?

Vous pouvez me faire parvenir vos hypothèses par courriel (rfcote@videotron.ca) et les résultats seront communiqués lors d'un prochain numéro du *Bulletin*.



Bureaux de poste centenaire du Québec

Rivière-Bleue et Chandler – 1^{er} mai 1910



Bureau de poste de Rivière-Bleue en 1987.
[Source : BAC, Fonds Anatole Walker, e8224574]



Deux
oblitérations du
bureau de poste
de Rivière-Bleue.

Rivière-Bleue

« C'est vers 1860 que des pionniers d'origine écossaise, venus des États-Unis, et des gens originaires de Saint-François-de-Madawaska s'installent en ces lieux, très près de la frontière du Maine et de celle du Nouveau-Brunswick, à environ 75 km de Rivière-du-Loup et à quelques kilomètres à l'est de Pohénégamook, dans le sud de la région du Témiscouata. La rivière Saint-François, qui

borne cet espace à l'ouest, constitue une frontière naturelle qui sépare Rivière-Bleue des États-Unis. À l'origine, le territoire couvert par cette entité municipale était occupé par deux municipalités érigées respectivement en 1914 et en 1920, les municipalités de la paroisse et du village de Saint-Joseph-de-la-Rivière-Bleue, qui fusionnent en 1975 pour former l'actuelle Rivière-Bleue. Le bureau de poste local

(1910) et la station de chemin de fer ont également porté cette appellation. La décision de la compagnie de chemin de fer Transcontinental de construire une voie ferrée dans la région a contribué au développement de l'endroit. Au temps de la prohibition, le « bootlegging » ou la contrebande d'alcool y était très populaire »¹.

Le bureau de poste de Rivière-Bleue a toujours conservé ce nom. Le code postal actuel de l'endroit est le G0L 2B0.

Maîtres de poste ³	
Solomon Côté	1910-1914
Jean Gualbert Samson	1915-1950
Charlemagne Gagnon	1950 - 1975?
Jocelyne Morel	1975 - ?

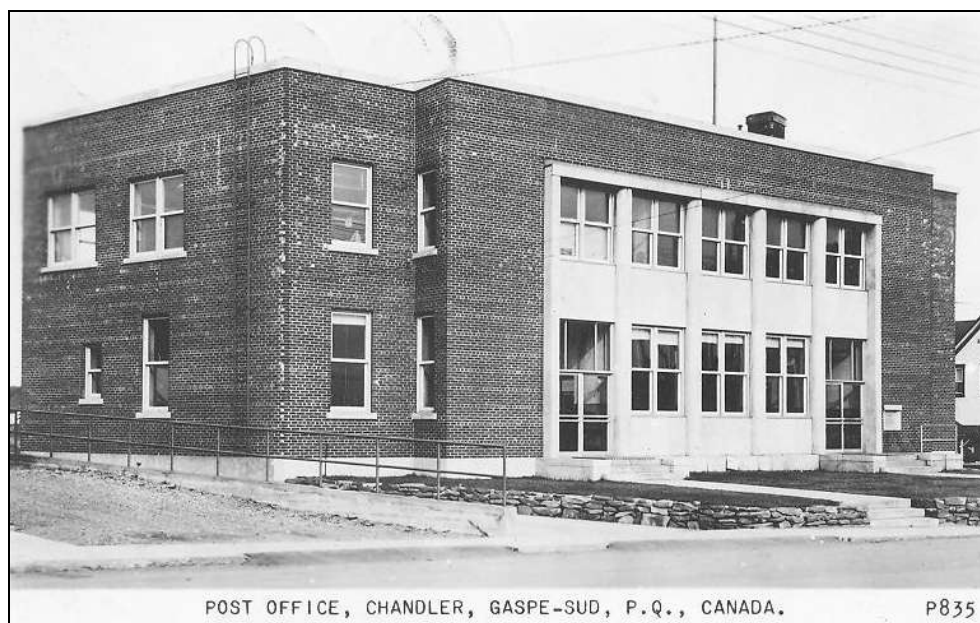

Bureau de poste de Chandler dans les années 1950.
[Source : Collection Luc Legault]



1921



1941 - 24 mm



1951 - 23 mm



1954



1960

Quelques oblitérations du bureau de poste de Grand-Pabos-Centre et de Chandler.

Chandler

« À l'origine, la ville de Chandler (1958), d'abord identifiée comme la municipalité du village de Chandler (1916), appartenait au territoire de l'ancien établissement de Pabos et était connue sous le nom de Portage-du-Grand-Pabos, forme en partie retenue pour le bureau de poste dénommé Grand-Pabos-Centre entre 1910 et 1913. La dénomination Grand-Pabos fut également en usage dans

les temps anciens et une tentative de la substituer à Chandler, à la fin des années trente, échoua en raison de la résistance de la population. C'est monseigneur François-Xavier Ross qui avait été l'initiateur de ce projet. Cette ville, à présent caractérisée par un port de mer d'importance et une industrie papetière d'ampleur notable, se situe à l'entrée nord de la baie des Chaleurs, entre Pabos et Newport, en bordure d'une superbe plage sablonneuse »¹.

Le bureau de poste de Chandler ouvre d'abord sous le nom de Grand-Pabos-Centre, le 1^{er} mai 1910. Le bureau conservera ce nom jusqu'au 1^{er} octobre 1913, et sera ensuite connu sous le nom actuel de Chandler dont le code postal actuel est le G0C 1K0.

Maîtres de poste ²	
Georges Molloy	1910-1912
Michael Murphy	1912-1936
Georges Molloy	1936-1945
Mme Minnie Molloy	1945- ?
Léopold Aubé	1952-1957
Marthe Annette Boudreau	1957
Louis-Philippe Belle Isle	1958
Marthe Annette Boudreau	1959
Charles Robert Smith	1960 - ?
G. Lévesque	

Référence

Les marques postales illustrées dans cet article proviennent des cahiers d'épreuves des timbres à date conservés à Bibliothèque et Archives Canada (BAC). Ces épreuves ont été répertoriées par J. Paul Hughes au cours des années 1989-1994 et publiées par Robert A. Lee Philatelist Ltd. sous le titre général de *Proof Strikes of Canada*.

¹ *Noms et lieux du Québec*, ouvrage de la Commission de toponymie paru en 1994 et 1996 sous la forme d'un dictionnaire illustré imprimé, et sous celle d'un cédérom réalisé par la société Micro-Intel, en 1997, à partir de ce dictionnaire. Voir aussi : <http://www.toponymie.gouv.qc.ca>.

² Anatole Walker, *La Gaspésie et les îles*. Société d'histoire postale du Québec, 1995.

³ Anatole Walker, *Le Bas-du-Fleuve*. Société d'histoire postale du Québec, 1995.



Bureau de poste de
Chandler dans les
années 1990.
[Source : Collection Luc
Legault]

<p>Place Fleur de Lys, près du Maxi et entrée #3</p> <p>552, boul. Wilfred-Hamel Québec (QC) G1M 3E5</p> <p>TÉL. : 418 524-7894 FAX : 418 524-0092</p>	 <p>La boutique du collectionneur d e p u i s 1 9 8 6</p>	<p>Heures d'ouverture</p> <p>lundi au mercredi 10h à 17h30 jeudi et vendredi 10h à 21h samedi 9h30 à 17h dimanche 10h à 17h</p> <p>info@boutique-tpm.com</p>
--	---	---



Bureaux de poste centenaire du Québec

Squatec – 1^{er} septembre 1910



Bureau de poste de Squatec en 1988. [Source : BAC, Fonds Anatole Walker, e8224496]

La paroisse de Saint-Michel-du-Squatec, aussi appelée tout simplement Squatec, se déploie sur une vaste superficie de plus de 363 kilomètres carrés dans la région administrative du Bas-Saint-Laurent, au bord du Petit lac Squatec, à environ 60 kilomètres au sud-ouest de Rimouski. Elle fait partie de la municipalité régionale de comté (MRC) de Témiscouata. Squatec regroupe une population d'environ 1 300 habitants. Le nom Squatec vient du micmac et signifie « source des rivières ». Le territoire de Saint-Michel-du-Squatec est recouvert d'une forêt sauvage de conifères, traversé de rivières et parsemé de lacs. Il est donc naturel que l'industrie forestière soit la principale source de revenus de Saint-Michel-du-Squatec pendant de nombreuses années. Aujourd'hui, l'industrie du tourisme prend la relève¹.

La paroisse naît à la fin du XIX^e siècle. Le premier bûcheron qui s'y établit est M. Joseph Viel, dit « le Père Jos ». Il fonde la mission Saint-Joseph-de-Viel en 1893 et il devient défricheur, cultivateur, architecte, bâtisseur de moulins à scie et de ponts flottants, et

constructeur de routes jusqu'à son décès, survenu en 1941.

Maîtres de poste ² Squatec	
Joseph Viel, fils	1910-1913
Joseph Pelletier	1913-1922
Joseph Viel	1922-1932
Annette L. Pelletier	1932-1934
Annette Pelletier-Ouellet	1934-1939
Apollinaire Ouellet	1939-intérimaire
Arthur Leclerc	1940-1942
Alice D. Leclerc	1942-1946
Odina Morin	1947-1950
Wilfrid Beaulieu	1951-1964
Claude Beaulieu	1964- ?

C'est à partir du nom du fondateur que le premier bureau de poste est ouvert sous le nom de Viel, le 1^{er} septembre 1910 et portera ce nom jusqu'au 10 juillet 1913 ou il changera de nom pour celui de Squatteck. Le

bureau changera d'épellation probablement vers les années 1970 afin de devenir Squatec. Le bureau de poste est situé au 99 chemin Saint-Joseph G0L 4H0.

Référence

Les marques postales illustrées dans cet article proviennent des cahiers d'épreuves des timbres à date conservés à Bibliothèque et Archives Canada (BAC). Ces épreuves ont été répertoriées par J. Paul Hughes

au cours des années 1989-1994 et publiées par Robert A. Lee Philatelist Ltd. sous le titre général de *Proof Strikes of Canada*.

¹ <http://grandquebec.com/villes-quebec/st-michel-du-squatec>.

² Anatole Walker, *Le bas du fleuve*. Société d'histoire postale du Québec, 1995.

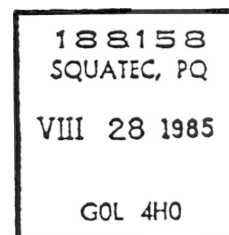
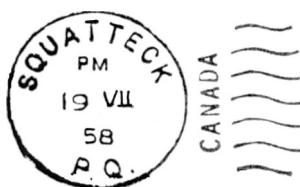
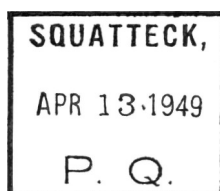
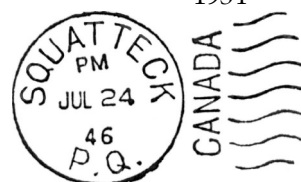
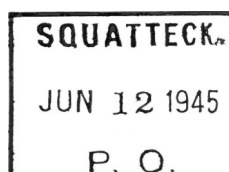
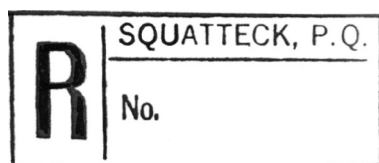
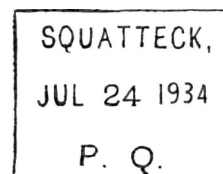
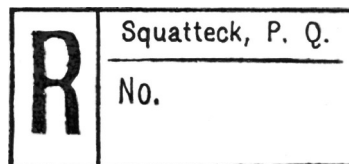

Quelques oblitérations du bureau de poste de Squatec.

ADHÉREZ À

THE **British North America Philatelic Society** LTD.



- Revue trimestrielle *BNA Topics*
- Convention annuelle
- Groupes d'études spécialisées
- Groupes régionaux

www.bnaps.org

Adressez votre demande d'adhésion
au Secrétaire :

David G. Jones, Secrétaire
184 Larkin Drive
Nepean, ON K2J 1H9

Courriel :
shibumi.management@gmail.com