

# LES OBLITÉRATIONS DE TYPE CERCLE ENCADRÉ DU QUÉBEC

L'âge d'or des oblitérations de type cercle encadré s'étend de la fin du règne de la Reine Victoria (1892) au début de celui du Roi Edward VII (1904); quelques marteaux ont été utilisés pendant les règnes des Rois Georges V et Georges VI et même sous le règne de la reine Élisabeth II.

Traitement : Cette présentation couvrira l'ensemble des oblitérations de type cercle encadré du Québec; lorsqu'elles sont disponibles, on trouvera des exemples des diverses erreurs qui se trouvent dans les marques des heures, de la date ou de l'année; des exemples de 1<sup>re</sup> et dernière date d'utilisation ainsi que des utilisations peu communes sur certains timbres. Elle sera faite en ordre alphabétique selon les 4 grandes catégories utilisées historiquement.



- 1- Les **oblitérations de type précurseur** qui sont en forme de cercle à l'extérieur et qui présentent des barres minces à l'intérieur. Au Québec cinq marteaux, tous de Montréal, ont été utilisés pour le courrier recommandé arrivant, partant ou transitant par Montréal.

- 2- Les **oblitérations de type I** ont 4 lignes horizontales minces (au haut et au bas) et 2 barres verticales qui forment un carré à l'extérieur et un cercle à l'intérieur : seulement 6 villes ont utilisé des marteaux de ce type.



- 3- Les **oblitérations de type II** ont 3 barres larges horizontales (au haut et au bas) et 2 barres verticales. 36 villes, quartiers de ville ou rues ont reçu des marteaux de ce type; 3 d'entre elles en ont même reçu 2. Inscription au bas. : CANADA, QUE. ou MONTREAL.

- 4- Les **oblitérations de type II RPO** (Railway Post Office – poste par chemin de fer); 2 marteaux ont été émis et l'un d'eux a été modifié 5 fois. Inscription au bas : No.5 ou No.20.



Présentation: Une demi page est utilisée pour chaque item représentant un marteau. Chaque changement de marteau est identifié et les informations sur la période d'utilisation et le nombre de copies recensées sont indiquées. Ces informations sont colligées dans le « Handbook - THE SQUARED CIRCLE CANCELLATIONS OF CANADA (Fifth Edition) » en 2001 et sont mises à jour par le Squared circle study group sous l'égide de la B.N.A.P.S. Les informations nouvelles seront soit en rouge ou en gras dans le texte; les items spéciaux sont encadrés en rouge tel qu'illustré ci-dessous.

## TABLE DES MATIÈRES

|                                  |         |
|----------------------------------|---------|
| PAGE TITRE                       | 1       |
| OBLITÉRATIONS DE TYPE PRÉCURSEUR | 2 – 9   |
| OBLITÉRATIONS DE TYPE I          | 9 – 17  |
| OBLITÉRATIONS DE TYPE II         | 18 – 68 |
| OBLITÉRATIONS DE TYPE II – RPO   | 69 – 80 |

1 SEUL ITEM

RÉPERTORIÉ

ITEM  
CONNU A 10  
EXEMPLAIRES  
OU MOINS



# ÉLÉMENTS DISTINCTIFS DES 5 MARTEAUX DE TYPE PRÉCURSEUR

I



courte

BARRE SUPÉRIEURE

courte V

9mm

DISTANCE ENTRE BARRES 14mm

LES M ET A POINTENT

sous

GRANDE BARRE DU BAS

sur



II



BARRE SUPÉRIEURE

longue

DISTANCE ENTRE BARRES

8mm

LES T ET N POINTENT sur grande barre du haut

III



moyenne

9mm

sous grande barre du haut

IV



moyenne

8mm

au coin grande barre du haut

Type précurseur

MONTREAL-CANADA marteau I

Utilisation : **FE 26 1P/92** - JY 24 A9/00 --- Sur timbre : 7 ; enveloppe : **53**

OBLITÉRATION DE TRANSIT - **NOUVELLE PREMIERE DATE D'UTILISATION**



Oblitération de transit cercle encadré de type précurseur MONTREAL-CANADA marteau I FE26 1P/92, utilisée 2 mois avant la 1<sup>re</sup> date d'utilisation inscrite dans le Handbook (AP26 ??/92) et 4 jours avant la 1<sup>re</sup> date d'utilisation de la collection Kerzner (MR 2 1P/92). Enveloppe enregistrée, adressée à St-Ferdinand Co Mégantic P.Q., affranchie avec timbre d'enregistrement de 5c et timbre petite reine de 3c.



Type précurseur

MONTREAL, CANADA marteau I

OBLITÉRATION DE RÉCEPTION



Enveloppe adressée à Montréal, avec oblitération de réception cercle encadré de type précurseur MONTREAL-CANADA marteau I DE13A8/92 et très rare oblitération C.P.RY / MONT.&SHER / E DE 13 92 déclarée ONLY KNOWN PROOF dans le recueil de Ludlow sous la mention Q141.

Type précurseur

MONTREAL, CANADA marteau II

Utilisation : OC 4 P1/94 – AP21A11/02 --- Sur timbre : 1; enveloppe : 158

OBLITÉRATION DE RÉCEPTION



Oblitération de réception cercle encadré de type précurseur MONTREAL-CANADA marteau II MY30P4/98 oblitération de départ circulaire ST-CLAUDE, MAN. MY26/98 et 2 oblitérations de transit cercle encadré de type II RPO SOURIS&WINNIPEG M.C. No 2 EAST/MY26/98.



OBLITÉRATION DE TRANSIT - ERREUR DANS LE MOIS : MR en lieu de DE

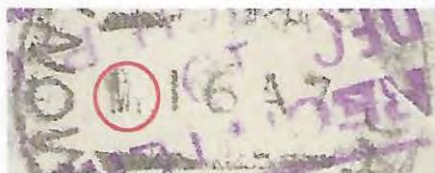

Enveloppe enregistrée avec oblitération de transit cercle encadré de type précurseur MONTREAL- CANADA marteau 2 MR16A7/98 (erreur pour DE), oblitérations MAL-BAY QUE. DE12/98, PERCE QUE. DE13/98, MATAPE- DIA&PASPEBIAC M.C. QUE. DIVI. ?/DE14/98, C dans cercle mauve 12/17/98 et REGISTERED/DEC 19/ BRANCH P.O./STATION D/NEW YORK P.O..



Utilisation : JU 11P1/94 – SP25A10/00 --- Sur timbre : 0; enveloppe : 119

OBLITÉRATION DE TRANSIT - ROTATION PARTIELLE DU CHIFFRE DE LA DATE



Oblitération cercle encadré de type précurseur MONTREAL-CANADA marteau III JU1(8-9)A10/00. Le fonctionnement rotatif des chiffres du marteau pour la date peut être déduit à partir de cette oblitération; le chiffre de la date n'est pas bien placé ; l'élément rotatif n'étant que partiellement tourné, on aperçoit le bas du chiffre huit (8) et le haut du chiffre neuf (9).



OBLITÉRATION DE RÉCEPTION - ROTATION DE 270° DU CHIFFRE DE L'HEURE (ERREUR IMPOSSIBLE !!!)

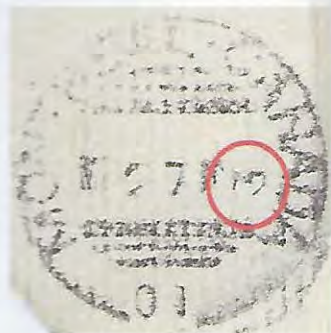

Enveloppe enregistrée partie le FE27/01 de NEW SOUTH WALES avec oblitération de réception cercle encadré de type précurseur MONTREAL-CANADA MR27P3/01. Les marteaux de type précurseur sont supposés fonctionner à partir d'éléments rotatifs à la verticale permettant de changer la date et l'heure d'utilisation. **Comment peut-on alors expliquer une rotation de 270° du chiffre trois (3) pour l'heure ?**

OBLITÉRATION DE RÉCEPTION - NOUVELLE DERNIERE DATE D'UTILISATION



Oblitération cercle encadré de type précurseur MONTREAL-CANADA marteau III MY10A10/01; 11 mois plus tard que la date dans le Handbook et 8 mois plus tard que l'oblitération provenant de la vente Kerzner datée SP 25 A10/00 annoncée comme étant *possiblement la nouvelle dernière date pour ce marteau.*



## OBLITÉRATIONS DES MARTEAUX III ET IV SUR LA MÊME ENVELOPPE



Oblitération de type précurseur MONTREAL-CANADA marteau IV JA 4 P12/96 et marteau III JA 6 A9/96; En les ayant côte à côte, il est facile de voir les différences. Cette enveloppe est mentionnée dans le Handbook à la page IV-7.

UTILISATION : AU31P1/95 – **OC12A9/03** — Sur timbre : 1; enveloppe : **81**

## OBLITÉRATION DE DÉPART

L'enveloppe, adressée à Paris France, est affranchie avec une paire de timbres de cinq (5) cents Reine Victoria numéral payant le tarif UPU international et les frais de recommandation. Elle porte une oblitération de départ libre cercle encadré de type précurseur MONTREAL-CANADA marteau IV OC26P11/00.





OBLITÉRATION DE RÉCEPTION - ANNÉE ABSENTE



Oblitération cercle encadré de type précurseur MONTREAL-CANADA marteau IV SP6-N12/\_\_. L'oblitération circulaire d'origine VALLEYFIELD QUE. SP5 99, nous permet de déterminer l'année d'utilisation. Le Handbook mentionne cette erreur pour SP 2A9 et SP 2P12, ceci est donc une nouvelle date possible pour cette erreur.

OBLITÉRATION DE DÉPART - NOUVELLE DERNIERE DATE D'UTILISATION

SEULE UTILISATION RÉPERTORIÉE SUR CARTE POSTALE NON ENREGISTRÉE



Oblitération cercle encadrée type précurseur marteau VI OC12A9/03, c'est la seule oblitération qui n'est pas sur une enveloppe enregistrée sur les 437 enveloppes que contiennent au total ma collection et celle de Kerzner (Ex. Kerzner lot 3780 identifié par erreur comme un type V); en 2001, le Handbook n'en recensait que 262 au total.



UTILISATION : JU 11??/00 - **MY1712P/04** — Sur timbre : 1; enveloppe : 26

OBLITÉRATION DE RÉCEPTION



Enveloppe enregistrée de 20 centavos du Chili avec oblitération de réception cercle encadré de type précurseur MONTREAL-CANADA marteau V MY221A/02

OBLITÉRATION DE TRANSIT – NOUVELLE ANNÉE D'UTILISATION



Enveloppe provenant d'Allemagne avec oblitération de transit cercle encadré de type précurseur MONTREAL-CANADA MR297A/03 (aucune recensée dans le Handbook).



OBLITÉRATION DE RÉCEPTION - NOUVELLE DERNIERE DATE D'UTILISATION



Enveloppe de Jamaïque portant 3 timbres de 1d attachés par oblitérations cercle encadré FALMOUTH JAMAICA 8/SP28/04 et oblitération de réception cercle encadré de type précurseur OC7-10A/04 marteau V (Ex : Kerzner) 5 mois après la date inscrite dans le Handbook.

UTILISATION : \_\_/JY 5/93 - \_\_/MR 6/99 — Sur timbre : 150; enveloppe : 18

OBLITÉRATION DE RÉCEPTION



Les oblitérations de Mansonville sont généralement pales, partielles et indéchiffrables. Oblitération de réception cercle encadré de type I MANSONVILLE, QUE. \_\_/AP25/94 sur enveloppe commerciale illustrée OWL'S HEAD ON LAKE MEMPHREMAGOG.



Type I

MANSONVILLE, QUE.

Enveloppe plus typique de l'état des oblitérations que l'on retrouve à Mansonville.



Enveloppe préadressée à Toronto; oblitération cercle encadré de type 1 MANSONVILLE, QUE. date et année illisible ce qui est la norme pour ce marteau. Seules les lettres SONVILLE permettent d'identifier le marteau.

Type I

MONTREAL, QUE.

UTILISATION : \_\_/JU22/93 --- Sur timbre : 0; sur enveloppe : 1

SEUL EXEMPLAIRE RÉPERTORIÉ



Oblitération cercle encadré type I MONTREAL, QUE. \_\_/JU22/93. L'entier postal est unique; la seule oblitération cercle encadrée de type I de Montréal connue est sur cet entier postal provenant de Turquie et découverte en 2013.



## Type I

## POINT-ST.-CHARLES, QUE.

UTILISATION : \_\_\_/MY15/93 - \_\_\_/AU15/94; \_\_\_/FE15/96; \_\_\_/FE25/99 - \_\_\_/MR23/99

Sur timbre : 98; enveloppe : 18

### 1<sup>RE</sup> PÉRIODE D'UTILISATION

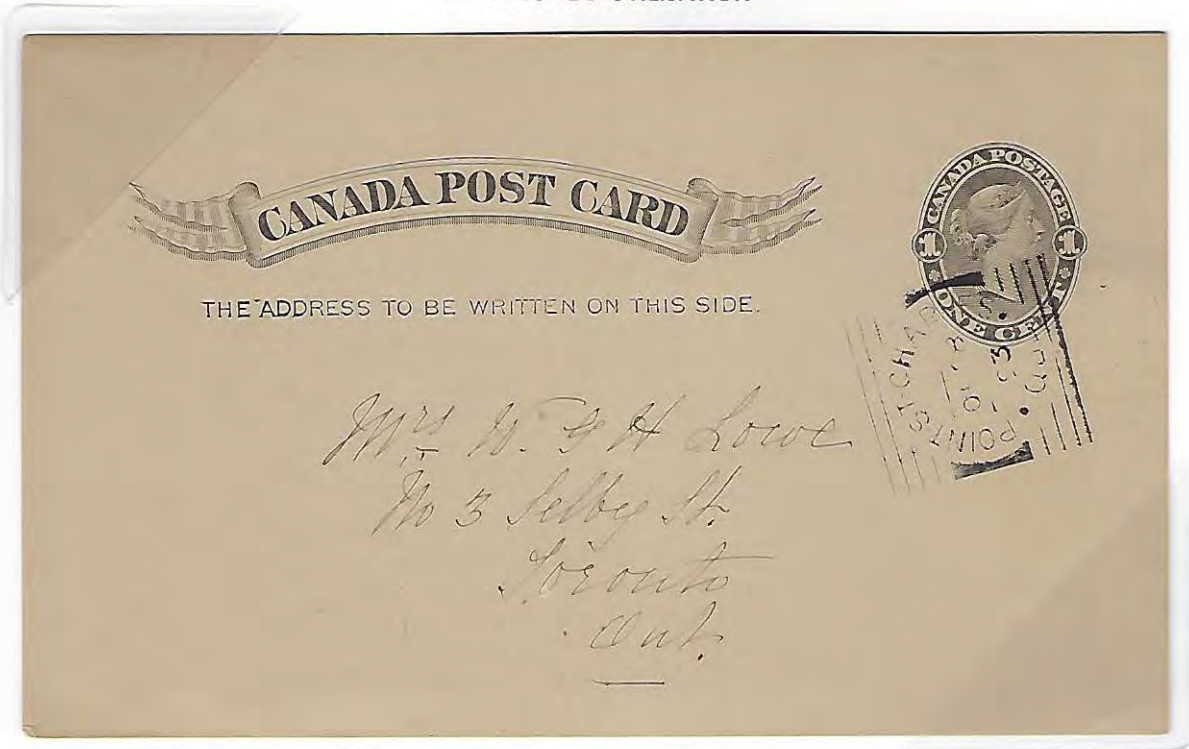

Carte postale avec oblitération cercle encadré POINT-ST.- CHARLES, QUE. \_\_\_/OC28/93 (première période d'utilisation)

### UTILISATION PENDANT LA SEULE JOURNÉE DE LA 2<sup>E</sup> PÉRIODE

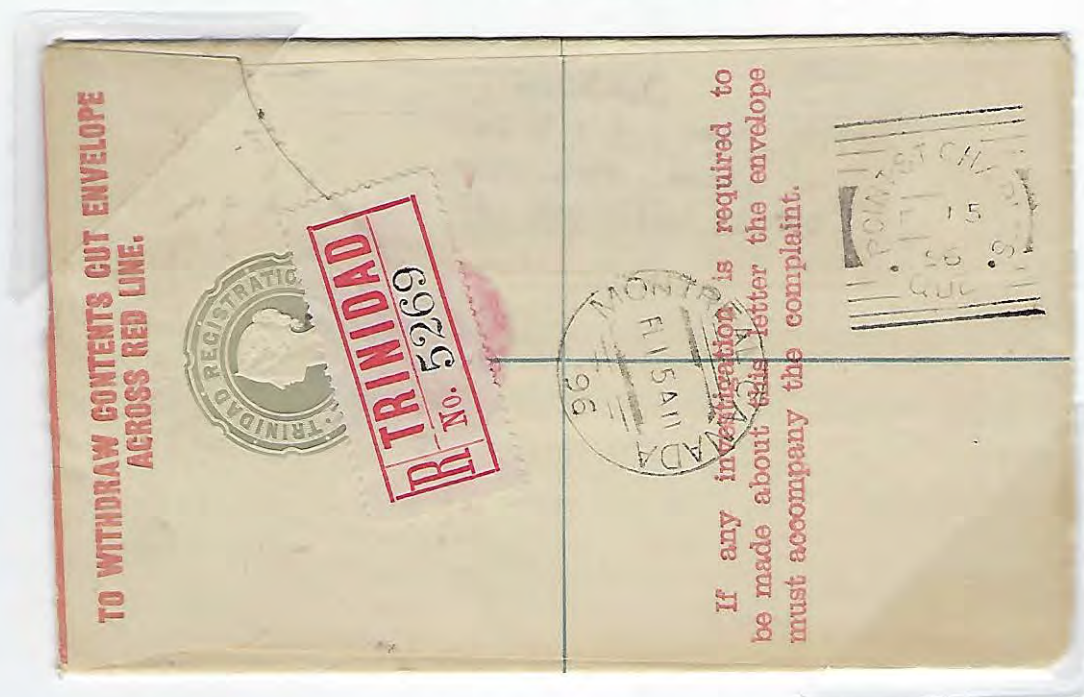

Enveloppe d'enregistrement préaffranchie provenant de Trinidad avec oblitération cercle encadré type précurseur MONTREAL, CANADA FE15A11/96 marteau II et oblitération cercle encadré de type I POINT-ST.-CHARLES, QUE. \_\_\_/FE15/96.



Type I

POINT-ST.-CHARLES, QUE.

3<sup>E</sup> PÉRIODE D'UTILISATION – ENVELOPPE AVEC TIMBRE MAPPEMONDE



Enveloppe commerciale illustrée avec oblitération libre cercle encadré type I POINT-ST.-CHARLES, QUE. \_\_\_/MR20/99 postée 3 jours avant la fin de la dernière période d'utilisation. Seulement 6 enveloppes avec un timbre de 2c Mappemonde ont été recensées dans le Handbook.

Type I

ST-HILARION, QUE.

UTILISATION : 14/JU/93 - ?/DE/00 --- Sur timbre : 32; enveloppe : 1

SEULE ENVELOPPE RÉPERTORIÉE (DEVANT SEULEMENT)



Oblitération cercle encadré de type I ST-HILARION, QUE. 10/0C/94 sur Letter Card UL3; seule oblitération sur enveloppe sur 33 rapportées.



UTILISATION : \_\_\_/MY 1/93 - \_\_\_/FE28/06; Sur timbre : 446; enveloppe : 55



Enveloppe commerciale préadressée avec oblitération libre cercle encadré de type I TERREBONNE, QUE. \_\_\_/AP14/99; timbres 2c violet et 5c Reine Victoria numéral attachés par oblitération cible 7 cercles concentriques.

#### CHIFFRE 0 MANQUANT DANS L'ANNÉE EN 1900



Oblitération cercle encadré de type I TERREBONNE, QUE. \_\_\_/AP26/0\_\_\_, oblitération de réception circulaire MONTREAL, APL26/16 -0/"00" et oblitération de tri (carrier mark - Houser type I) MT/AP26/00. On remarque que la barre du haut est plus courte. **Aucune** mention dans le Handbook.



CHIFFRE 0 MANQUANT DANS L'ANNÉE EN 1906



Oblitération libre cercle encadré de type I TERREBONNE, QUE. JA12/\_6; 0 manquant dans l'année, date manuscrite 12 janv. 06; 0 manquant aussi les 17 et 23 janvier. Le marteau a été retiré le mois suivant. Ici les 2 barres du haut sont plus courtes. **Aucune mention dans le Handbook.**

## DERNIERE DATE D'UTILISATION



Carte postale adressée à Salem, Mass. U.S. avec oblitération cercle encadré libre de type 1 TERREBONNE, QUE \_\_/FE28/06 et oblitération cercle 8 lignes attachant timbre 1c Edward VII.



UTILISATION : \_\_\_/MY20/93 - \_\_\_/AU28/02 --- Sur timbre : 3192, enveloppe : 123

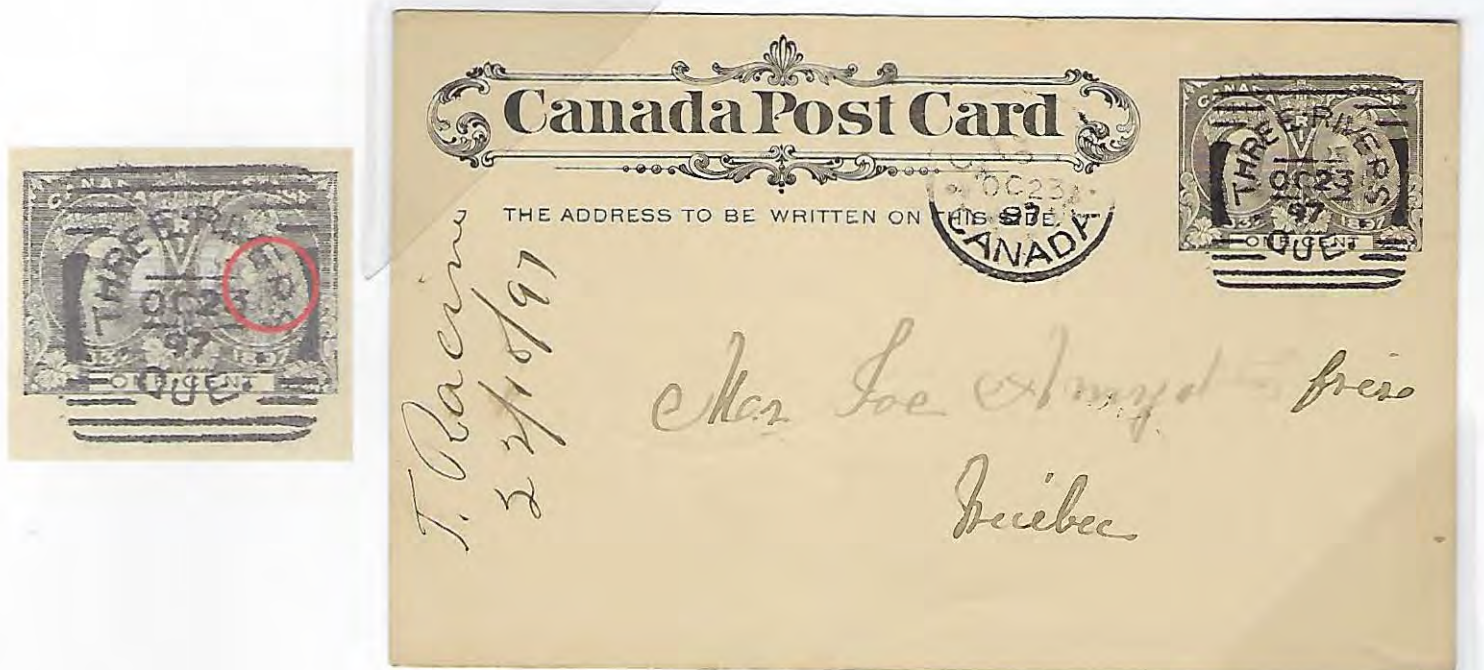

Oblitération cercle encadré de type I THREE-RIVERS, QUE. \_\_\_/SP2/97 sur enveloppe illustrée avec timbre de 1c jubilé payant le tarif pour livraison à l'intérieur des limites de la ville.

BRIS DU 2<sup>E</sup> R – NOUVELLE DATE DE DÉBUT

Carte postale du jubilé avec oblitération cercle encadré de type I THREE-RIVERS, QUE. \_\_\_/OC23/97 avec bris du 2<sup>e</sup> R (patte de droite absente) 2 mois avant la date inscrite dans le Handbook.



COIN SUPÉRIEUR DROIT PRÉSENT - DERNIERE DATE RECENCÉE



Carte postale privée UX18 avec oblitération cercle encadrée de type I THREE-RIVERS, QUE. \_\_/JU14/98; le coin supérieur droit imprime encore.

COIN SUPÉRIEUR DROIT ABSENT - PREMIERE DATE RECENCÉE



Oblitération cercle daté de type I THREE-RIVERS, QUE. \_\_/AU5/98 avec bris du coin supérieur droit (coin manquant); le bris du coin supérieur droit est apparu entre le 14 juin et le 5 aout 1898.







Type II

ACTON VALE, QUE.

UTILISATION : \_\_/JA11/95 - \_\_/OC 4/99 --- Sur timbre : 185; enveloppe : 23



Enveloppe enregistrée avec oblitération cercle encadré de type II ACTON-VALE, QUE. \_\_/MY14/97 attachant timbres 3c et 5c petite reine; oblitération de réception cercle encadré de type II ST-HYACINTHE, QUE. AM/MY14/97 au verso.

Type II

AYLMER(EAST), QUE.

UTILISATION : \_\_/OC 3/94 - \_\_/AU22/03 --- Sur timbre : 275, enveloppe : 40



Oblitération cercle encadrée de type II AYLMEER (EAST), QUE. \_\_/FE 7/98 sur carte postale.



CHIFFRE 8 MANQUANT DANS L'ANNÉE EN 1898

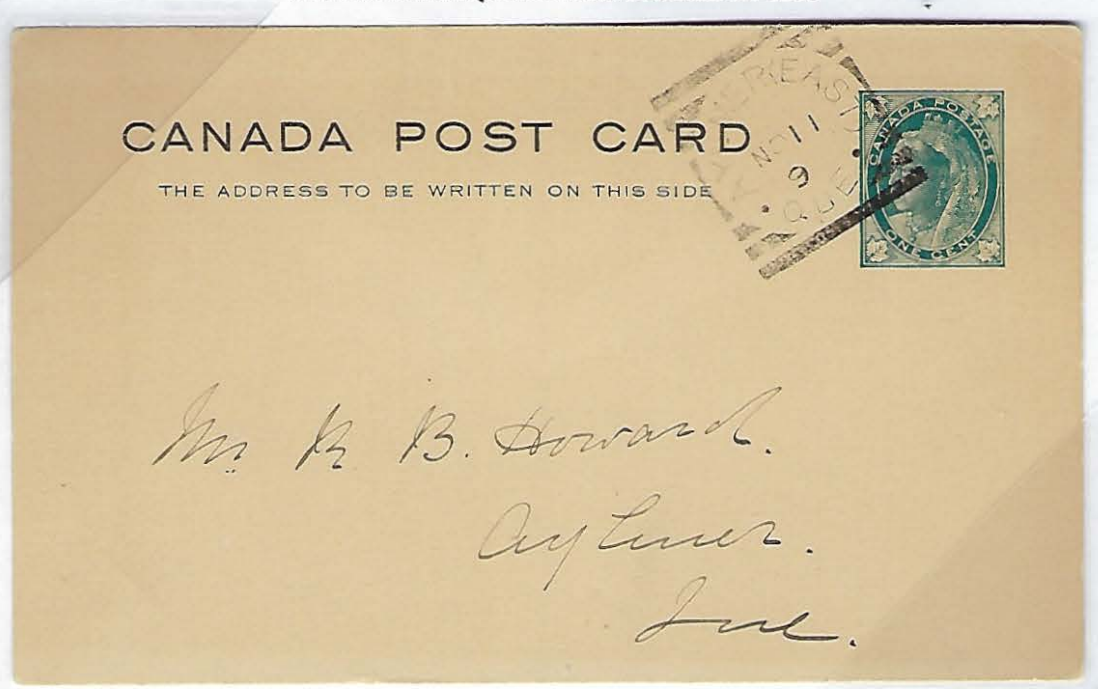

Oblitération cercle encadrée de type II AYLMEER (EAST), QUE. \_\_/NO11/9\_ sur carte postale, date manuscrite dans le message 1898.

ENVELOPPE AVEC TIMBRE MAPPEMONDE

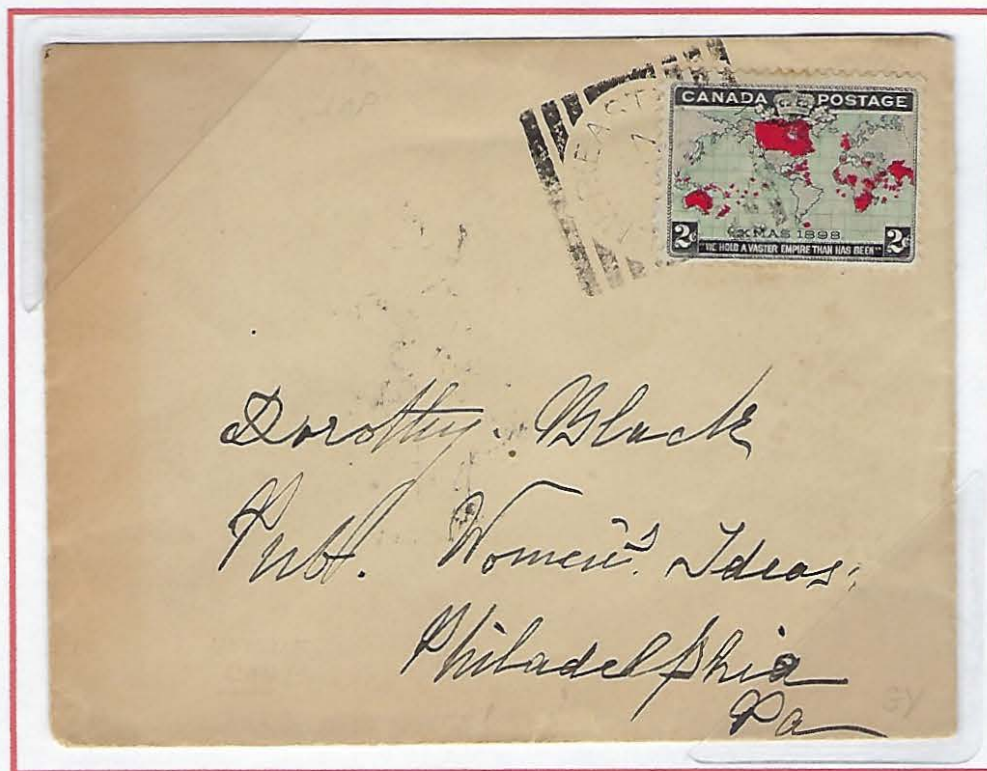

Oblitération cercle encadrée de type II AYLMEER (EAST), QUE. \_\_/JA17/00 attachant timbre 2c mappemonde (seulement 2 enveloppes recensées avec ce timbre).



Type II

AYLMER(EAST), QUE.

IMAGE MIROIR DE LA DATE



Oblitération cercle encadrée de type II AYLMER (EAST), QUE. \_\_\_/JY24/03 sur enveloppe préimprimée. Selon le fonctionnement des marteaux du type cercle encadré; **une telle image miroir (rotation verticale) ne devrait pas se produire.**

Type II

CLARENCEVILLE, QUE.

UTILISATION : \_\_\_/JA27/95 - \_\_\_/NO 8/00 --- Sur timbre : 118; enveloppe : 30



Oblitération de qualité épreuve cercle encadré de type II CLARENCEVILLE, QUE. \_\_\_/AU30/97 sur carte postale UX14.

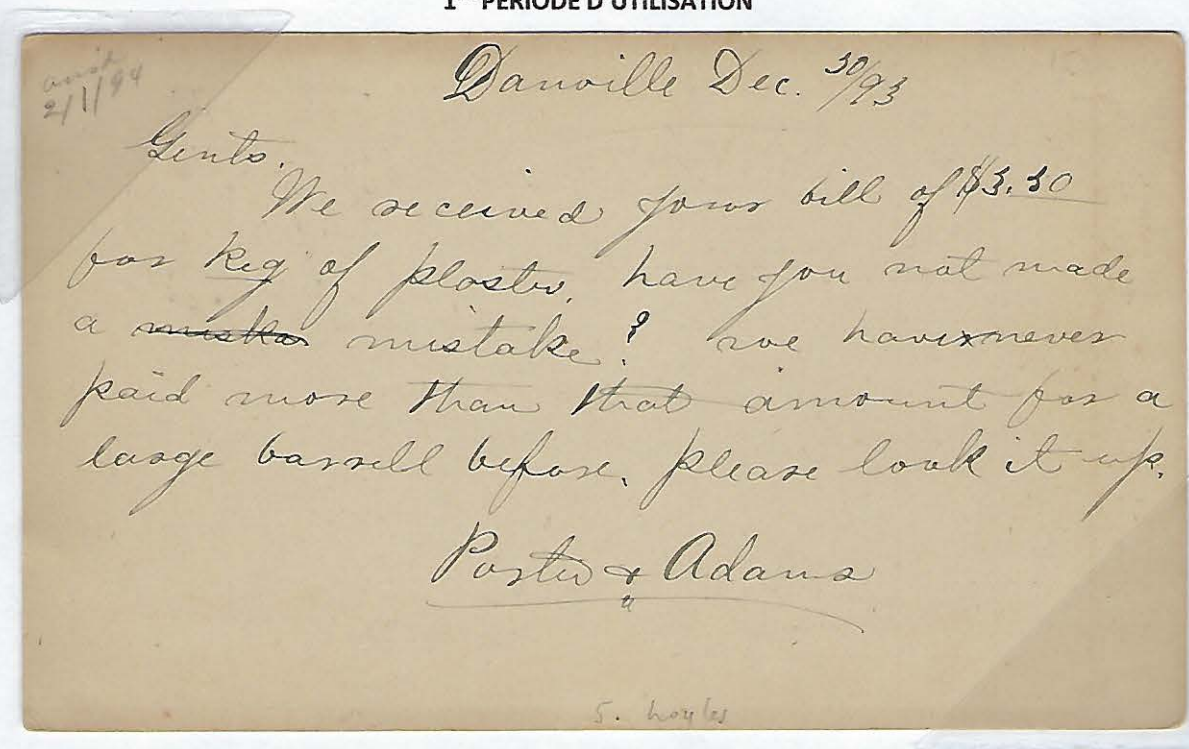

UTILISATION : \_\_/DE27/93 - \_\_/AP13/95; \_\_/AP 5/98; \_\_/MR20/03 - \_\_/DE31/04;  
 \_\_/DE26/06 - \_\_/DE 2/11; \_\_/JA21/14 - **FE 6/14** --- Sur timbre : 202; enveloppe : 88

1<sup>RE</sup> PÉRIODE D'UTILISATION

Oblitération cercle encadré de type II DANVILLE, QUE. \_\_/DE30/93, premier mois d'utilisation.

La majorité des oblitérations se situe dans la 4<sup>e</sup> période d'utilisation et la plupart des oblitérations sont brouillées et sous encrées.

4<sup>E</sup> PÉRIODE D'UTILISATION

Oblitération cercle encadré de type II DANVILLE, QUE. \_\_/MR16/07, le Handbook indique que la 4<sup>e</sup> période d'utilisation s'étend du \_\_/AP12/07 au \_\_/DE 2/11.



CHIFFRE 0 MANQUANT DANS L'ANNÉE EN 1907



Oblitération cercle encadré de type II DANVILLE, QUE. \_\_/AU12/\_7, le chiffre manquant serait un 0 situant l'oblitération dans la 4<sup>e</sup> période d'utilisation. Pas mentionné dans le Handbook.

MOIS MANQUANT DANS LA DATE



Oblitération cercle encadré de type II DANVILLE, QUE. \_\_/ 8/09, il est impossible de déterminer le mois manquant. Pas mentionné dans le Handbook.



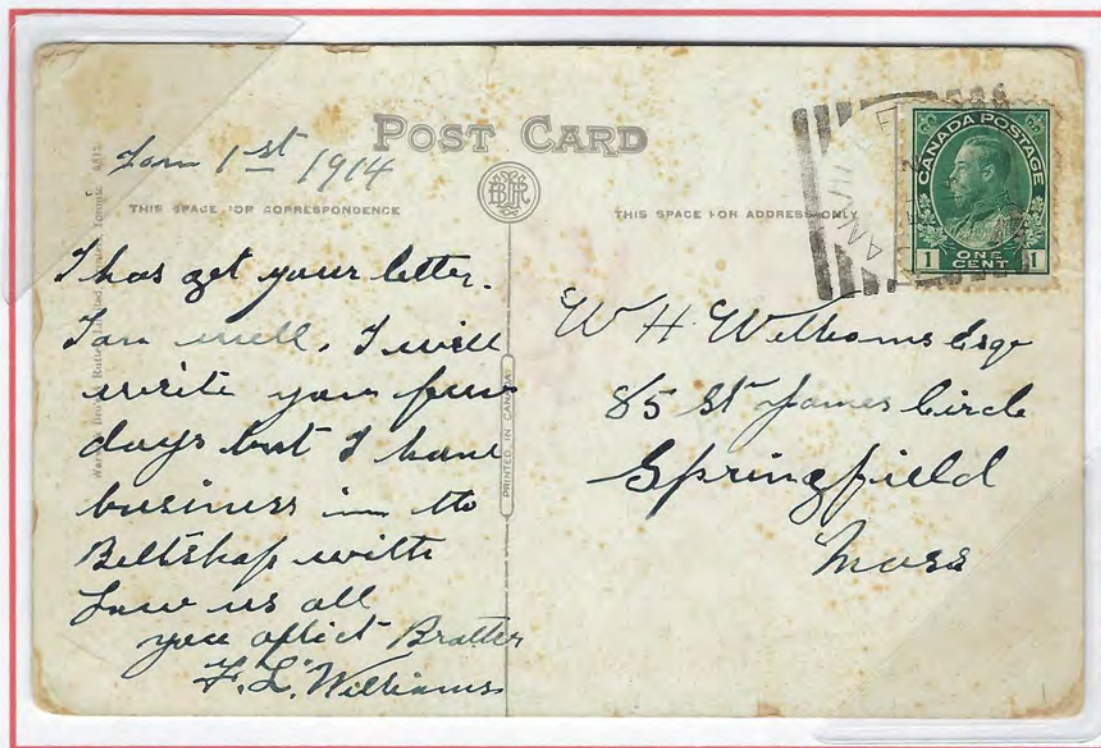

Oblitération cercle encadré de type II DANVILLE, QUE. \_\_\_/FE 2/14, le Handbook indique que seulement 8 oblitérations (dont seulement 2 sur enveloppe) ont été recensées dans la 5<sup>e</sup> période d'utilisation (période Amiral).

UTILISATION : \_\_\_/OC17/93 - \_\_\_/DE17/93; \_\_\_/AP19/95 - \_\_\_/FE15/03, \_\_\_/????/37 ---

Sur timbre : 47; enveloppe : 100



Carte postale illustrée provenant de la correspondance Phelps avec oblitération circulaire SHERBROOKE, QUE. PM/MR28/99 et oblitération de réception cercle encadré de type II EASTMAN, QUE. \_\_\_/MR29/99.



## O UTILISÉ COMME ESPACEUR



Oblitération cercle encadré de type II EASTMAN, QUE. \_\_/AP04/98. L'enveloppe, datée \_\_/AP04/98, est illustrée dans la 5<sup>e</sup> Edition du Handbook et faisait partie de collection personnelle de l'éditeur. Dans ce cas, nous sommes certains qu'il s'agit d'un espaceur car une inversion indiquerait une date du AP40, ce qui est impossible.

## O UTILISÉ COMME ESPACEUR



Oblitération cercle encadré de type II EASTMAN, QUE. \_\_/OC03/98. L'oblitération circulaire de Sherbrooke attachant le timbre est datée AM/OC3/98; nous pouvons affirmer avec certitude que la lettre a été livrée le jour même et non le 30 octobre. Le zéro est donc un espaceur, cette erreur n'était pas consignée précédemment.



## ROTATION DE 180° DE LA DATE

Une seule rotation de 180° dans la date est rapportée pour le cercle encadré d'EASTMAN.

L'enveloppe ci-contre provenant de la correspondance Phelps présente cette rotation. Des notes manuscrites sur l'enveloppe indiquent que ceci est l'enveloppe de la collection Sievrets (sic) ayant servi à rapporter cette erreur



Oblitération cercle encadré de type II EASTMAN, QUE. \_\_/JY 3/01.

## Type II

## FARNHAM, QUE.

UTILISATION: \_\_/JA 6/95 - \_\_/MR21/01; \_\_/NO23/07 - \_\_/NO30/07; \_\_/????/31 ---

Sur timbre: 315; envelope: 22



Carte postale adressée à BLUE BONNETS QUE. avec oblitération cercle encadré de type II FARNHAM, QUE. \_\_/MR18/98 et au verso oblitération de réception cercle interrompu BLUE-BONNETS, QUE. MR18/98.



UTILISATION : \_\_\_/FE 7/97 - \_\_\_/OC17/99 --- Sur timbre : 398; enveloppe : 25

OBLITÉRATION CIRCULAIRE DATÉE DU LENDEMAIN



Enveloppe avec oblitération cercle encadré de type II GRANBY, QUE. \_\_\_/MR 5/97 et oblitération circulaire GRANBY, QUE. MR 6/97.

OBLITÉRATION CIRCULAIRE DATÉE DE LA MÊME JOURNÉE



Enveloppe U6 avec oblitération cercle encadré de type II GRANBY, QUE. \_\_\_/JU 7/97 et oblitération circulaire GRANBY, QUE. JU 7/97.



OBLITÉRATION CIRCULAIRE DATÉE 5 JOURS PLUS TARD

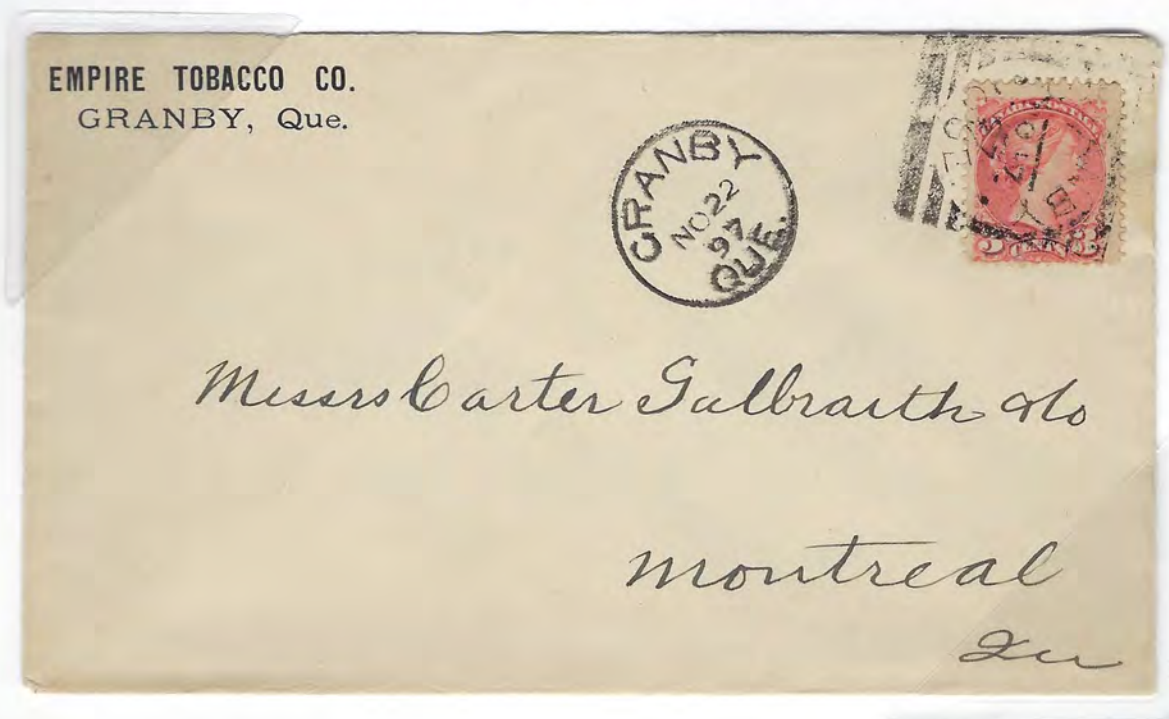

Enveloppe commerciale avec oblitération cercle encadré de type II GRANBY, QUE. \_\_\_/NO17/97 et oblitération circulaire GRANBY, QUE. NO22/97. Un délai déraisonnable de 5 jours sépare les 2 oblitérations.

OBLITÉRATION CIRCULAIRE DATÉE 29 JOURS PLUS TARD



Oblitération cercle encadré de type II GRANBY, QUE. \_\_\_/MR11/98 et oblitération cercle daté GRANBY, QUE. AP30/98. Un délai de 29 jours sépare les 2 oblitérations.



## OBLITÉRATION CIRCULAIRE DATÉE 50 JOURS PLUS TARD



Oblitération cercle encadré de type II GRANBY, QUE. \_\_\_/AU11/98 et oblitération cercle daté GRANBY, QUE. NO14/98. Un délai de 50 jours sépare les 2 oblitérations.

Tableau des informations provenant des 17 enveloppes de GRANBY de ma collection. L'écart entre les dates des 2 oblitérations sur une même enveloppe est variable.

| Oblitération   |            | Oblitération de réception  | Écart entre les dates en jour(s) |
|----------------|------------|----------------------------|----------------------------------|
| Cercle encadré | Circulaire |                            |                                  |
| MR 5/97        | MR 6 97    | TORONTO ONT. 23/MR 6/97    | 1                                |
| JU 7/97        | JU 7 97    | TORONTO ONT. 1/JU 9/97     | 0                                |
| JU22/97        | JU24/97    |                            | 2                                |
| AU02/97        | AU 4/97    | MONTREAL/1897 AUG 5/9 -0   | 2                                |
| SP 4/97        | SP 4 97    | YARMOUTH N.S. PM/SP 7/97   | 0                                |
| SP27/97        | SP29 97    | HAMILTON CANADA 11/OC 1/97 | 2                                |
| OC 1/97        | OC 1 97    |                            | 0                                |
| OC25/97        | OC27 97    | MONTREAL CANADA OC28A11/97 | 2                                |
| NO 2/97        | NO12 97    |                            | 10                               |
| NO17/97        | NO22 97    | MONTREAL NOV23/10 -0/1897  | 5                                |
| DE 7/97        | DE11 97    |                            | 4                                |
| DE 7/97        | DE11 97    | MONTREAL DE12/9 -0/1897    | 4                                |
| MR11/98        | AP30 98    |                            | 50                               |
| MY11/98        | MY14 98    |                            | 3                                |
| MY11/98        | JU 9 98    |                            | 29                               |
| AU11/98        | NO14 98    |                            | 95                               |

Les oblitérations jouent 2 rôles : premièrement annuler le timbre pour le rendre inutilisable une seconde fois et deuxièmement dater le courrier. Toutes les enveloppes au départ de GRANBY possèdent deux oblitérations sur le devant; l'oblitération cercle encadré attachant le timbre et l'oblitération circulaire libre indiquant la date. L'analyse démontre que les dates des oblitérations cercle encadré précèdent toujours celle de l'oblitération circulaire. Lorsqu'une oblitération de réception est disponible, elle est toujours proche de la date de l'oblitération circulaire (soit le même jour ou 2 à 3 jours plus tard). **Nous pouvons conclure que pour les oblitérations cercles encadrés (date changée irrégulièrement et barbouillées); que les dates de première et dernière utilisation dans le Handbook pourraient être en erreur.**



UTILISATION : \_\_\_/AP23/94 - \_\_\_/AU 7/94; Sur timbre : 77; enveloppe: **4**

## DATE ABSENTE

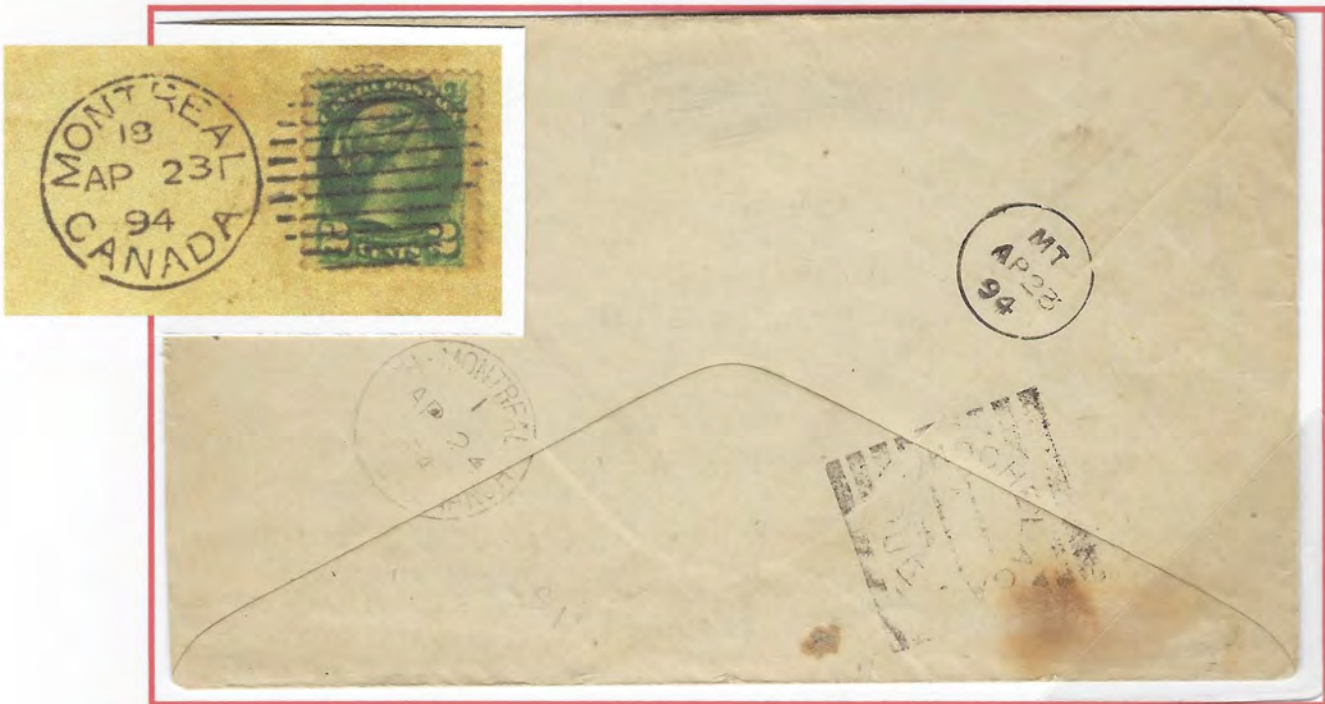

Oblitération cercle encadré de type II HOCHELAGA, QUE. \_\_\_/\_\_\_/94; une des 4 enveloppes connues.

## DATE PARTIELLEMENT ABSENTE

L'enveloppe suivante comporte un 7 à l'extrême droite de la ligne de la date.



Oblitération cercle encadré de type II HOCHELAGA, QUE. \_\_\_/\_\_\_7/94; une des 4 enveloppes connues.



DATE ABSENTE

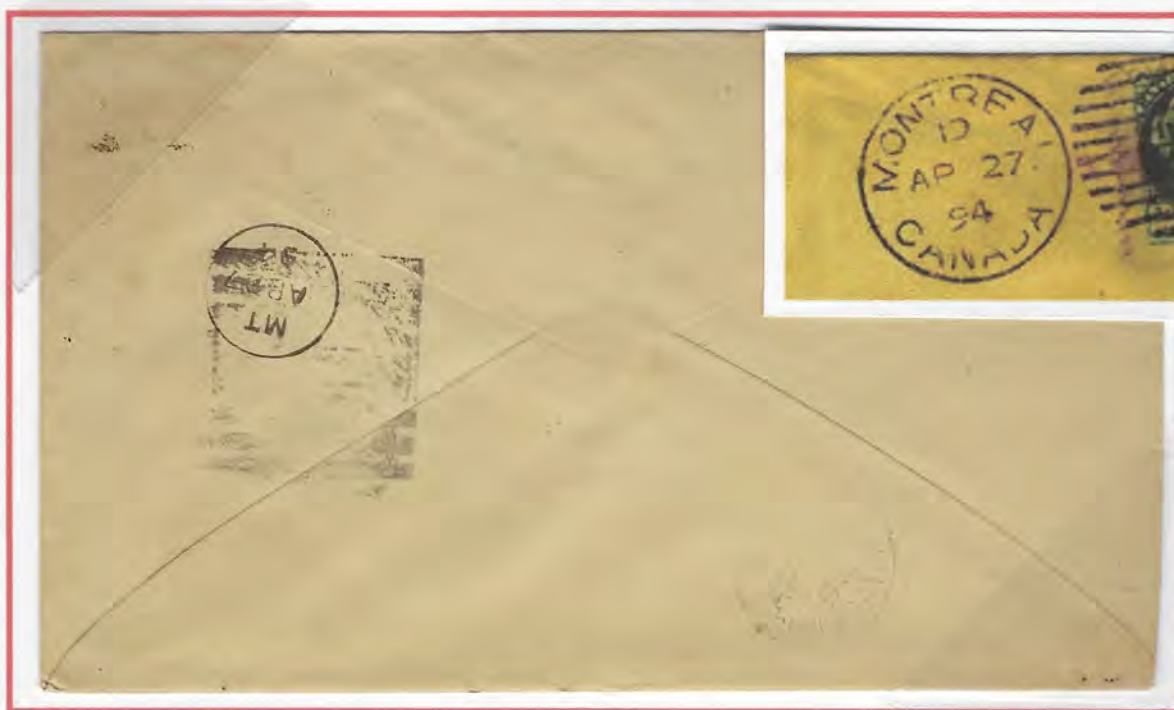

Oblitération cercle encadré de type II HOCHELAGA, QUE. \_\_/\_\_/94; **une des 4 enveloppes connues.**

Des lignes vides pour le mois et la date ont été recensées pour l'oblitération cercle encadré d'HOCHELAGA, mais en analysant les inscriptions sur 3 des 4 enveloppes connues, on peut résoudre cette énigme (la 4e était dans le lot 2044 de la vente Hennock). Comme l'indiquent les 4 oblitérations, les 3 enveloppes ont suivi le même parcours à 4 jours de d'écart.

La troisième enveloppe présente les mêmes 4 oblitérations que les 2 premières soit : au recto une oblitération duplex de MONTREAL, CANADA attachant un timbre de 2c petite reine (tarif de 2c pour livraison dans la ville avec indication 19 pour le moment d'oblitération), au verso trois oblitérations supplémentaires soit un petit cercle de facteur indiquant que l'enveloppe a été triée à minuit (MT = Midnight), une oblitération circulaire MONTREAL HOCHELAGA BRANCH indiquant le transfert vers cette branche à 1 heure et finalement l'oblitération de réception cercle encadré d'HOCHELAGA.

| Oblitérations                         | 1 <sup>e</sup> enveloppe | 2 <sup>e</sup> enveloppe | 3 <sup>e</sup> enveloppe |
|---------------------------------------|--------------------------|--------------------------|--------------------------|
| Duplex: MONTREAL CANADA               | 18/AP23/94               | 21/AP26/94               | 19/AP27/94               |
| Petit cercle de facteur               | MT/AP23/94               | MT/AP26/94               | MT/AP27/94               |
| Circulaire: MONTREAL HOCHELAGA BRANCH | 1/AP 24/94               | 1/AP 27/94               | 1/AP 28/94               |
| Cercle encadré: HOCHELAGA, QUE.       | __/A__/94                | __/__7/94                | __/__/94                 |

Sur la 2<sup>e</sup> enveloppe du 26 avril 1894, le chiffre 7 est lisible pour le jour. Ceci nous permet de déterminer que la date du cercle encadré est la même que celle de l'oblitération circulaire d'HOCHELAGA. En utilisant la même logique pour la première et troisième enveloppe, on obtient des dates de AP24/94 (deuxième jour d'utilisation) et AP28/94 pour les 2 oblitérations cercle encadré. Le fait que les oblitérations soient sur des enveloppes complètes nous permet d'arriver à ces conclusions.



UTILISATION : \_\_\_/DE 2/93 - \_\_\_/JA30/95 --- Sur timbre : 295; enveloppe : 12



Oblitération cercle encadré de type II HULL, QUE. \_\_\_/DE 7/94 marteau 1 sur carte postale. Le marteau 1 a été utilisé du \_\_\_/DE 2/93 au \_\_\_/JA30/95, il n'y a pas eu de chevauchement avec le marteau 2

UTILISATION : \_\_\_/JA31/95 - \_\_\_/MY20/98 --- Sur timbre : 847; enveloppe : 41



Oblitération cercle encadré de type II HULL, QUE. \_\_\_/JU16/97 marteau 2 sur enveloppe commerciale illustrée (illustration complète au verso).



UTILISATION : \_\_/JA13/94 - \_\_/MR26/00; \_\_/MR21/03 - \_\_JY17/14 --

Sur timbre :259; enveloppe :116

DERNIÈRE DATE D'UTILISATION 1<sup>RE</sup> PÉRIODE

Oblitération cercle encadré de type II IBERVILLE, QUE. \_\_/MR26/00. Cette oblitération porte la dernière date d'utilisation pour la 1<sup>re</sup> période.

UTILISATION DU - COMME ESPACEUR



Enveloppe commerciale illustrée avec oblitération cercle encadré de type II IBERVILLE, QUE. \_\_/JU-7/95. L'utilisation d'un - comme espaceur n'est pas indiqué dans le Handbook.



## INVERSION OU ROTATION DE 180° DE L'ANNÉE



Oblitération cercle encadré de type II IBERVILLE, QUE. \_\_/SP9/01; l'oblitération de réception duplex MONTREAL, QUE. 12/SP9/10 démontre que l'année est 1910. La symétrie des chiffres 1 et 0 fait que cette erreur peut être une rotation de 180° ou une inversion des chiffres. **Aucune inversion ou rotation de 180° dans l'année n'a été recensée dans le Handbook pour IBERVILLE.**

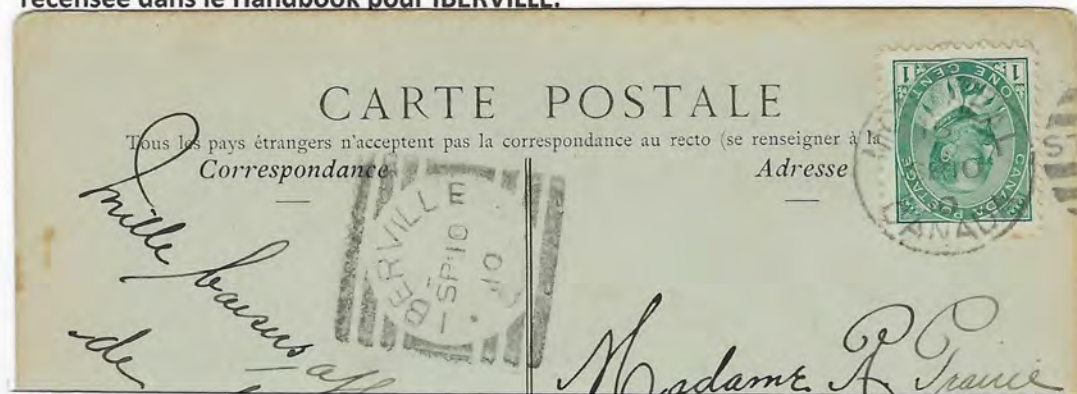

L'erreur est corrigée le lendemain, oblitération cercle encadré de type II IBERVILLE, QUE. \_\_/SP10/10.

## ROTATION DE 180° DE L'ANNÉE

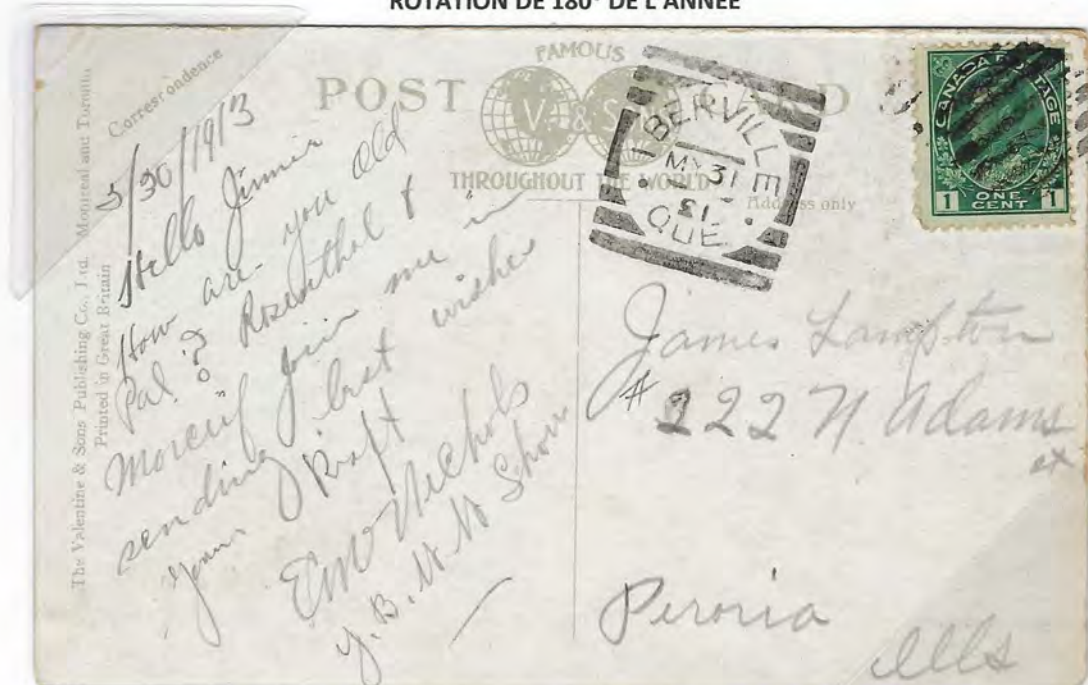

Oblitération cercle encadré de type II IBERVILLE, QUE. \_\_/MY31/31. L'année a subi une rotation de 180° et se lit 31 au lieu de 13. **Aucune rotation d'année n'a été recensée dans le Handbook pour IBERVILLE,**



UTILISATION : \_\_\_/DE12/93 - \_\_\_/OC 6/02; \_\_\_/M? 3/05 - \_\_\_/DE26/08; \_\_\_/JY25/11 - \_\_\_/MY23/20

Sur timbre : 233; enveloppe : 28



Oblitération cercle encadré de type II LAURENTIDES, QUE. \_\_\_/NO12/06. Les oblitérations de Laurentides sont souvent sous encrées.

ROTATION DE LA DATE DE 180°

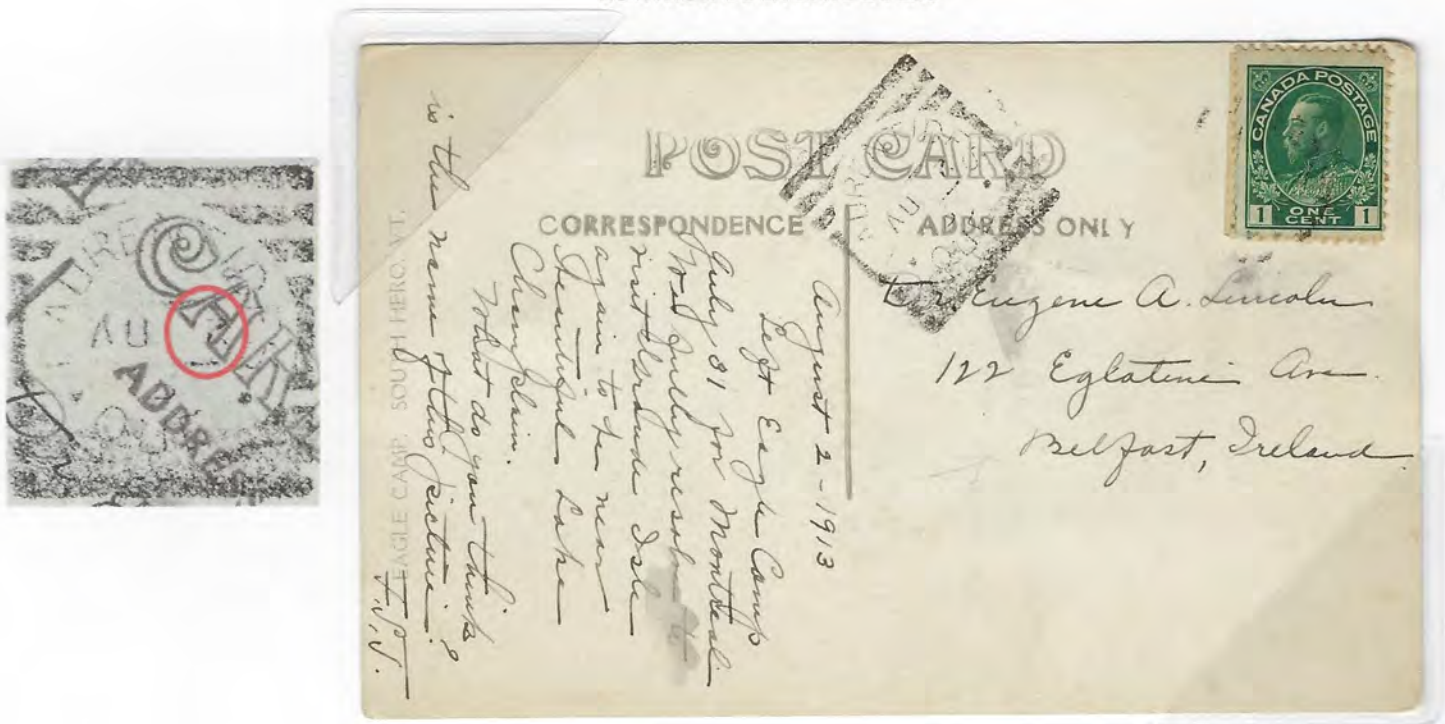

Oblitération cercle encadré libre de type II LAURENTIDES, QUE. \_\_\_/AU 2/13 utilisée pendant la période dite Amiral. La rotation de 180° du chiffre 2 de la date n'est pas inscrite dans le Handbook.

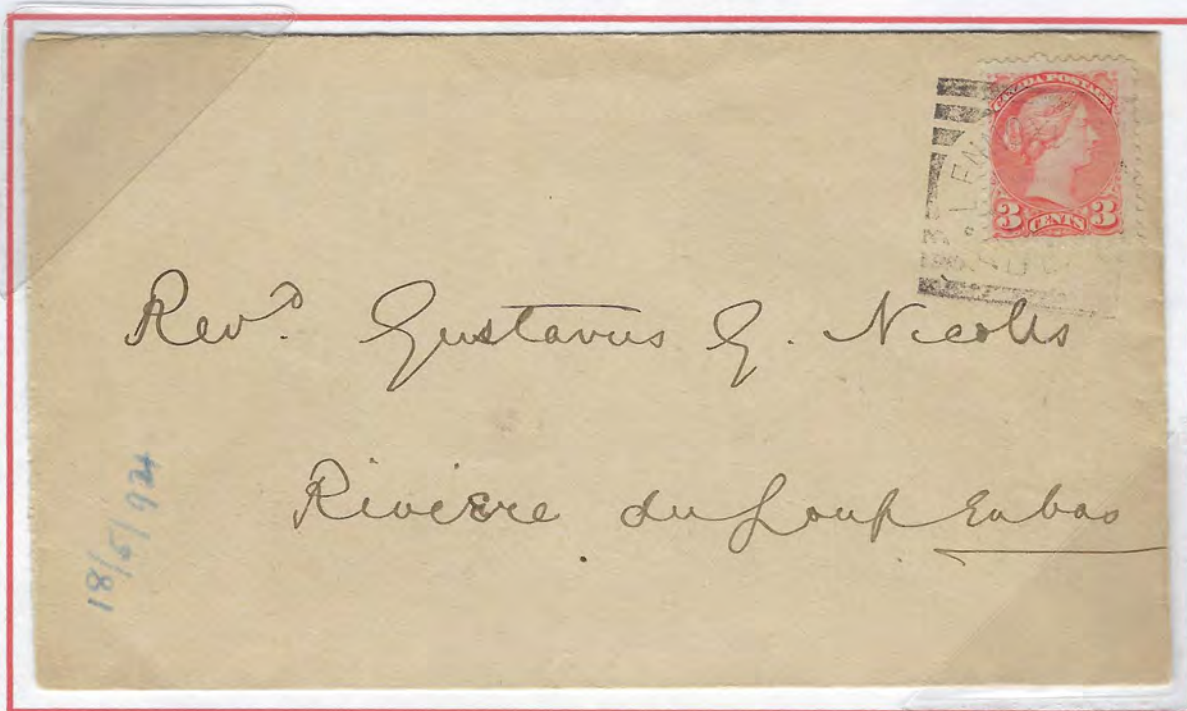

UTILISATION : \_\_\_/MR12/94 - \_\_\_/OC 5/95 --- Sur timbre : 39; enveloppe : **2****2° SEULE ENVELOPPE RECENSÉE !!!**

Oblitération cercle encadré de type II LENNOXVILLE, QUE. date et année illisible attachant timbre de 3c petite reine (inscription manuscrite 18/5/94); au verso l'oblitération de réception du type double cercle interrompu RIVIERE-DU-LOUP-EN-BAS, C.E. est datée MY19/1894. **Le Handbook ne mentionne qu'une seule oblitération sur enveloppe parmi les 40 recensées.**

Cette enveloppe provenant de la collection Kerzner (Lot 3211) était décrite comme étant datée \_\_\_/MY18/94. Il n'y a qu'une seule oblitération sur enveloppe selon la 5<sup>e</sup> édition du Handbook. La vente de la collection Hennock proposait une enveloppe adressée elle aussi à Rivière du Loup en bas (Lot 2045), on y indiquait : ONLY ONE LENNOXVILLE COVER IS RECORDED.



L'illustration du catalogue Hennock, nous démontre que bien qu'elle provienne du même correspondant cependant elles sont différentes. **Il existe donc 2 enveloppes portant l'oblitération cercle encadré de Lennoxville.**



UTILISATION : \_\_\_/FE23/94 - ?U 6/95; \_\_\_AP 3/97; \_\_\_JY19/99 - \_\_\_/SP16/11

Sur timbre : 172; enveloppe : 65

UTILISATION 1<sup>RE</sup> PÉRIODE

Oblitération cercle encadré de type II LEVIS, QUE. \_\_\_/NO21/94 sur carte postale.

CARACTERE INUSITÉ



Oblitération cercle encadré de type II LEVIS, QUE. \_\_\_/\*C17/04, le O du mois d'octobre est remplacé par un astérisque \*. Cette variété n'est pas mentionnée dans le Handbook et les seules utilisations de l'astérisque ont été comme ornement dans la section des heures dans les marteaux de CANNING, N.S. et STOUFFVILLE, ONT. Cette erreur est difficile à expliquer étant donné que les fonts des mois contenaient 2 lettres.



## CHIFFRE 0 ABSENT DANS L'ANNÉE EN 1903

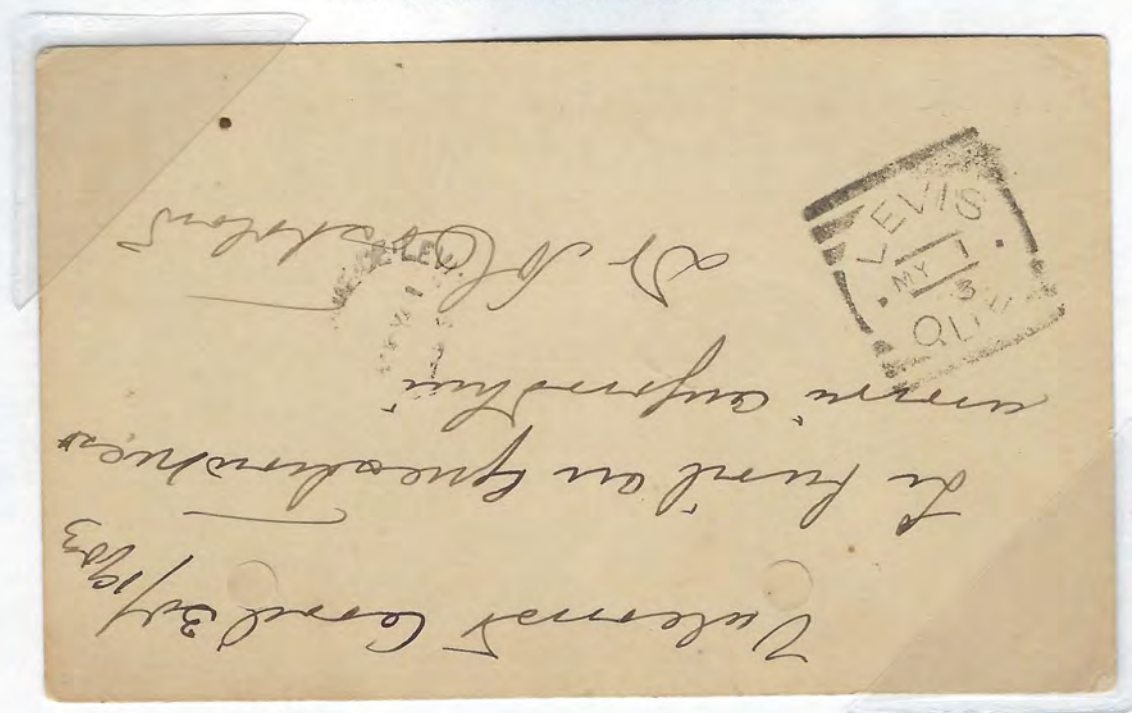

Oblitération cercle encadré de type II LEVIS, QUE. \_\_/MY 1/ 3. Cette erreur est notée dans le Handbook.

## CHIFFRE 6 ABSENT DANS L'ANNÉE EN 1906 - CARACTERE INUSITÉ



Oblitération cercle encadré de type II LEVIS, QUE. \_\_/JA16/o; l'absence du 6 dans l'année est notée dans le Handbook le 15 Janvier. Sur cette enveloppe datée du 16 Janvier, nous retrouvons la même erreur, de plus le 0 (zéro) est remplacé par un o minuscule presque carré. L'oblitération de réception de MONCTON, N.B. AM/JAN17/06 permet d'identifier l'année 1906.



UTILISATION : \_\_\_/SP13/93 - \_\_\_/OC 4/01 --- Sur timbre : 112; enveloppe : 22 + 24 de faveur

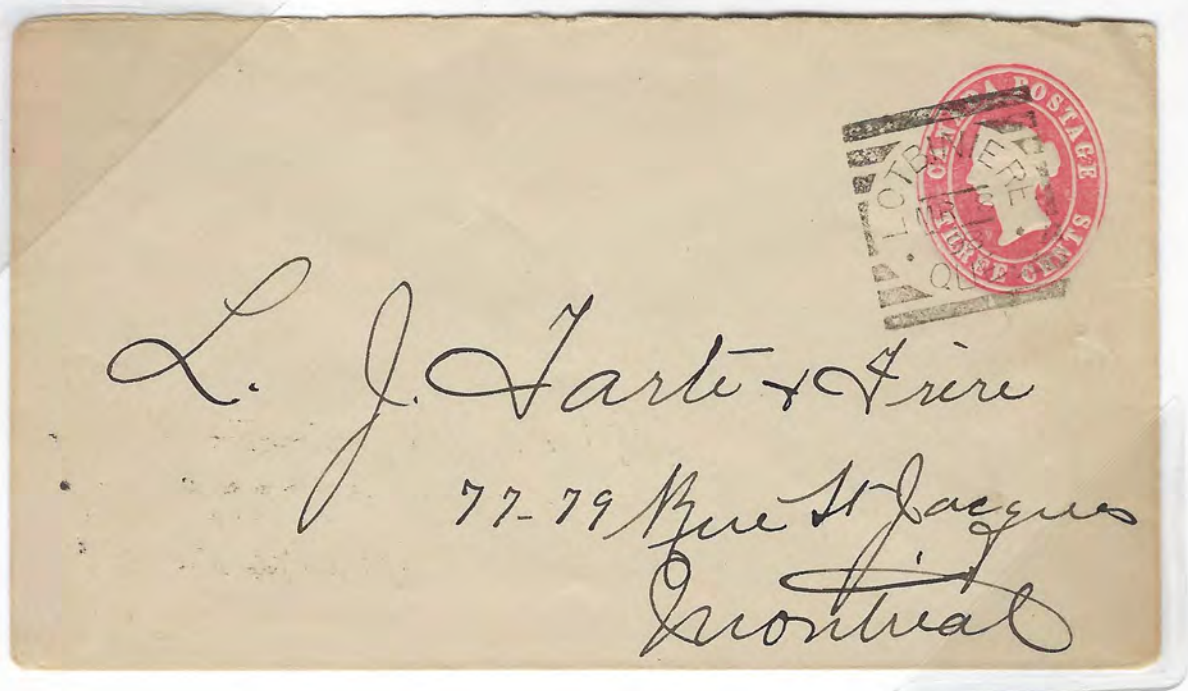

Oblitération cadre encadré de type II LOTBINIERE, QUE. \_\_\_/MR 8/98 sur enveloppe préimbrée.

#### OBLITÉRATION DE FAVEUR



Oblitération cercle encadré de type II LOTBINIERE, QUE. \_\_\_/\_\_\_/\_\_\_ sur enveloppe non-adressée et ne portant pas de timbre. **Cette enveloppe doit être considérée comme une oblitération de faveur;** Il n'y a aucune mention d'une oblitération de faveur complètement vide tant pour LOTBINIERE dans le Handbook.

Qui a produit cette enveloppe, quand a-t-elle été produite, pour qui et pourquoi? Aucune réponse ne se trouve dans le Handbook, les archives du B.N.A.P.S. pour la revue TOPICS, Dans une correspondance avec l'éditeur du Handbook, j'ai été avisé que 24 enveloppes seraient entre les mains de collectionneurs. La collection Kerzner contenait 1 enveloppe identique (Lot 3212).



## OBLITÉRATION MAUVE



Oblitération de transit cercle encadré mauve de type II LOTBINIERE, QUE. \_\_/SP22/93 et oblitération cercle interrompu POINT-PLATON, QUE. SP22/93 attachant timbre de 1c petite reine. Le tarif de 1c peut être expliqué par le fait que le timbre se trouve sur une feuille qui a servi de bande postale artisanale.



UTILISATION : \_\_\_/MR 3/94 - \_\_\_/MY 1/99 --- Sur timbre : 514; enveloppe : 58

**G. L. ROBILLARD, M.D.**

DRUGGIST AND PHARMACIST

MAIN ST., - MAGOG, P.Q.

**REGISTERED.**  
**MAGOG, P. Q.****NO. 76***R. McScott & Co**3140 196 McGill Street**Montreal*

Enveloppe enregistrée avec au recto 2 oblitérations cercle encadré de type II MAGOG, QUE. \_\_\_/JU15/98 attachant timbres 3c et 5c Reine Victoria feuille d'érable et oblitération en 3 lignes REGISTERED/MAGOG, P.Q./NO. 76 (manuscrit) et au verso 2 oblitérations cercle encadré identique, 2 oblitérations de transit cercle daté RPO MONT&SHER. C.P.R.Y/M.C. W/JU16/98 et oblitération de réception cercle encadré type précurseur MONTREAL-CANADA JU16P1/98 marteau II.

## DERNIERE DATE D'UTILISATION

**CANADA POST CARD**

THE ADDRESS TO BE WRITTEN ON THIS SIDE



*Bank of Hamilton*  
*Barton St Branch*  
*Hamilton*  
*Ont*

Carte postale avec oblitération cercle encadré de type II MAGOG, QUE. \_\_\_/MY 1/99, oblitération de réception cercle daté HAMILTON MAY 2/20—0/1899 et oblitération marque de facteur (Houser type II) H/MY3/1.



UTILISATION : \_\_\_/AU 2/93 - \_\_\_/FE 3/94 --- Sur timbre : 12; enveloppe : 1



Oblitération cercle encadré de type II sur timbre 3c petite reine MATANE, QUE.  
AU/2 2/93, une des 13 oblitérations recensées dans le Handbook.

UTILISATION : \_\_\_/FE12/94 - \_\_\_/OC 4/01; \_\_\_/MR 9/03 - \_\_\_/DE30/13; \_\_\_/MR 3/17 ---

Sur timbre : 119; enveloppe : **45**



Carte postale utilisée durant la période Amiral avec oblitération cercle encadré de type II MELBOURNE, QUE. \_\_\_/MR24/13.



## CHIFFRE 1 ABSENT DANS L'ANNÉE

CERTIFICATE OF POST OFFICE REGISTRATION.

No. 69

Registered this day a *fully prepaid* Letter addressed to

*L. H. Kager*  
*No. 6 Alley*  
*M. Stinson*  
 Postmaster.

N.B.—A certificate is to be given for every letter accepted for registration, whether the party posting the letter applies for one or not. A Postmaster failing to give a certificate for every such letter incurs a serious responsibility.

Postmasters will please to notice that the above receipt purports to be for a FULLY PREPAID letter. They should therefore see that the letter is fully prepaid before accepting it.

NO B.—200,070-29-6-99. [OVER]

Le CERTIFICATE OF POST OFFICE REGISTRATION avec une oblitération cercle encadré de type II MELBOURNE \_\_/JY2/0\_ a été trouvé dans une enveloppe portant la même oblitération. A partir du Handbook, on peut supposer que le chiffre manquant dans l'année serait un 6.

## CHIFFRE 1 ABSENT DANS L'ANNÉE EN 1901 – NOUVELLE ANNÉE D'UTILISATION



Oblitération de réception cercle encadré de type II MELBOURNE, QUE. \_\_/JY2/0\_ sur enveloppe avec oblitération circulaire NORTH HATLEY, QUE. JY 1/01 attachant timbre de 2c Reine Victoria numéral. Aucune oblitération n'a été recensée pour l'année 1901 dans le Handbook; une deuxième copie se trouvait dans la collection Kerzner.



CHIFFRE 6 PARTIELLEMENT ABSENT DANS L'ANNÉE EN 1906

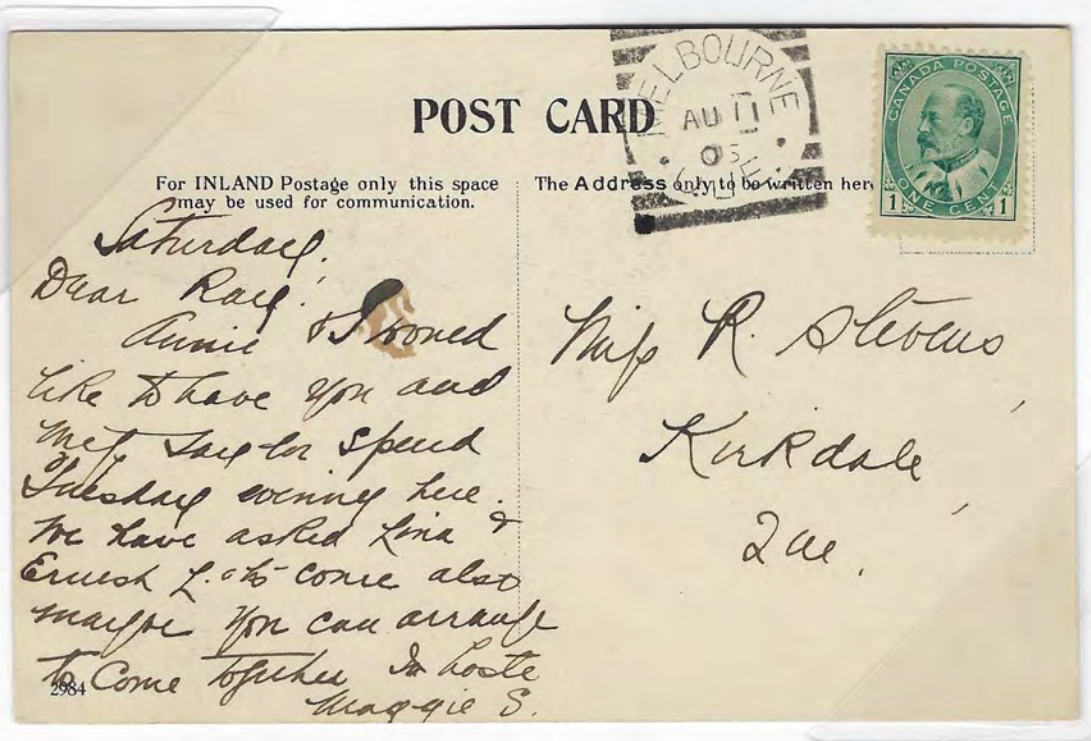

Carte postale avec oblitération cercle encadré de type II MELBOURNE, QUE.  
 \_\_/AU11/06; la partie gauche du 6 ne s'est pas imprimée.

CHIFFRE 6 ABSENT DANS L'ANNÉE EN 1906



Enveloppe portant oblitération cercle encadré de type II MELBOURNE, QUE.  
 \_\_/SP20/0\_. L'oblitération de réception au verso confirme l'année 1906, l'absence du 6 se prolonge minimalement jusqu'au 20 septembre; soit 1 mois après la date mentionnée dans le Handbook.



ROTATION DE 180° DU MOIS – CARACTERE INUSITÉ DANS L'ANNÉE



Carte postale avec oblitération cercle encadré de type II MELBOURNE, QUE. \_\_\_/CO15/10; rotation de 180° du OC du mois d'octobre et le 0 (zéro) est remplacé par un o minuscule. Aucune de ces erreurs n'est notée dans le Handbook pour MELBOURNE.

UTILISATION : \_\_\_/JY15/93 - 5/JA25/03 --- Sur timbre : 459; enveloppe : 37



Enveloppe illustrée de l'Hôtel Windsor avec oblitération cercle encadré de type II MONTREAL, QUE. \_\_\_/SP29/93 attachant timbre de 3c petite reine.



INVERSION JOUR ET MOIS



Enveloppe avec 2 oblitérations cercle encadré de type II MONTREAL. QUE. 5/11AP/98 attachant timbres de 1c et bloc de 1/2c Reine Victoria feuille d'érable. L'inscription de la date avec le jour avant le mois était normale pour ST-GREGOIRE et occasionnel pour RIVIERE DU LOUP STATION, mais **cette pratique n'est pas connue pour le marteau I du type II de MONTREAL.**

## Type II

## MONTREAL, QUE. marteau I ou II

## UTILISATION COMME PRÉOBLITÉRATION

Ce sujet a été abordé dans la revue TOPICS (septembre 1956, mai 1973, novembre 1973), dans The Round-Up Annex (décembre 1980) et dans les 4 premières éditions du Handbook. On y conclut que le marteau serait le MONTREAL/QUE. type II marteau II, avec la mention "While it must be admitted that identification of this hammer... is speculative at best..."; suivent alors les divers éléments menant à cette identification.

|   |   |  |   |
|---|---|--|---|
|  |  |  |  |
| MONTREAL/QUE.<br>Type II - Marteau I  | 1c Reine Victoria<br>Numéral  | 1c Edward VII  | MONTREAL/QUE.<br>Type II - Marteau II   |

Les 2 oblitérations illustrées provenant de ma collection et les épreuves illustrées dans le Handbook permettent de déterminer une différence caractéristique entre les 2 marteaux; pour le marteau I la distance entre les barres horizontales et la bande verticale de droite est de 5,5 mm alors que pour le marteau II, elle est de 7 mm. Cette différence est suffisamment importante pour valider l'hypothèse à partir des 2 timbres. Pour les 2 timbres, la mesure est de 5,5 mm; ce qui permet d'affirmer que pour créer le marteau utilisé pour préoblitérer, c'est **(contrairement à ce qui a été publié)** le MONTREAL/QUE. type II marteau I qui a été modifié.



UTILISATION : 3/JA16/PM - **3/JA17/PM** EN 1894 --- Sur timbre : **5**; enveloppe : **1****SEULE ENVELOPPE RÉPERTORIÉE – CHIFFRE MANQUANT DANS LA DATE**

Enveloppe avec oblitération cercle encadré de type II MONTREAL, QUE. 3/JA\_6/PM marteau II attachant timbre de 3c petite reine et oblitération de réception cercle interrompu COTE-ST-ANTOINE/QUE. JA17 permettant de déterminer que le chiffre manquant est un 1. L'année 1894 est déduite à partir des informations suivantes : l'épreuve est datée PM/JA12/94 et le style utilisé dans la date est similaire à celui des oblitérations duplex et circulaires de cette époque. **Une des 6 oblitérations connues; la seule sur enveloppe.**

UTILISATION : ?/JU24/95 - 16/JY12/98 --- Sur timbre : 56; enveloppe : 9



Timbre de 1c petite reine avec oblitération partielle cercle encadré de type II NOTRE-DAME-ST.WEST, MONTREAL. 12/NO14/96.



## Type II

## ST.GABRIEL-DE-MONTREAL, QUE.

UTILISATION : \_\_/JA28/95 - 96/JA11/\_\_\_ --- Sur timbre : 6; enveloppe : 0

DATE : INVERSION JOUR MOIS ET ROTATION 180°

ANNÉE : INVERSION - ROTATION 180° - 2 A LA PLACE DU 5



Timbre de 3c petite reine avec oblitération partielle cercle encadré de type II ST.GABRIEL-DE-MONTREAL, QUE. \_\_/1EF/62, l'oblitération aurait dû se lire \_\_/FE1/95; étant donné que cette erreur n'a pas été répertoriée auparavant, cette oblitération deviendrait la 6<sup>e</sup> connue.

## Type II

## BELLE-RIVE, MONTREAL.

UTILISATION : ??/AU1?/93 - ??/JU11/96 --- Sur timbre : 99; enveloppe : 5



Enveloppe commerciale réduite à gauche avec oblitération cercle encadré de type II BELLE-RIVE, MONTREAL. 12/FE 7/96 attachant timbre 2c petite reine payant le tarif de livraison à l'intérieur des limites de la ville; **seulement 5 enveloppes connues.**



UTILISATION :   /A12/93 -   /AU24/93 --- Sur timbre : 8; enveloppe : 1

SEULE ENVELOPPE RÉPERTORIÉE – NOUVELLE PREMIERE DATE D'UTILISATION



Oblitération très partielle cercle encadré de type II POINTE-A-PIC, QUE.   /  /  \_3, seulement les lettres PO, QU et un 3 partiel sont lisibles. Oblitération de transit duplex QUEBEC CANADA 2/AU12/93; soit une journée avant la première date d'utilisation rapportée. Cette enveloppe est mentionnée dans le Handbook, mais l'année l'oblitération de transit de Québec a été identifiée comme 98 au lieu de 93.



L'illustration ci-contre provient d'une lettre, entre Bill Moffat (éditeur de la 4<sup>e</sup> édition du Handbook) et Allan Steinhart (historien philatélique), discutant de cette enveloppe.

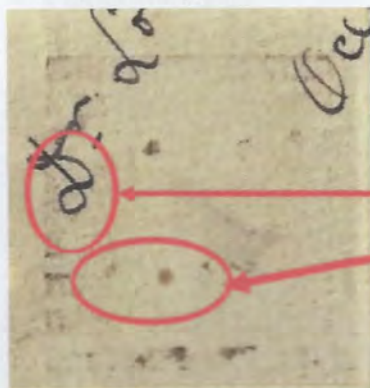

DEAR ALAN:

SORRY ABOUT THE DELAY IN SENDING BACK THE ENCLOSED ITEMS - HAVE BEEN OUT OF TOWN SO MUCH LATELY THAT CORRESPONDENCE HAS GOTTEN BEHIND AGAIN.

COMMENTS ON ENCLOSURES:

- (1) POINTE-A-PIC COVER - TOO BAD IT IS SO FAINT; GUESS IT HAS TO BE POINTE-A-PIC; THE ONLY OTHER QUE. TOWN STARTING WITH 'PO' IS POINT ST. CHARLES AND THAT IS A TYPE I HAMMER.

REGARDS,

Bill Moffatt



UTILISATION : ?/JY 4/95 - 1/NO24/99 --- Sur timbre : 1206; enveloppe : 54



Carte postale avec timbre de 1c petite reine ajouté pour payer le tarif d'affranchissement outre-mer avec 2 oblitérations cercle encadré de type II QUEBEC, CANADA. 1/JU 7/97

#### ROTATION DE 90° DE LA MARQUE DE TEMPS



Carte postale oblitérée par un cercle encadré de type II QUEBEC, CANADA. 4/JY15/96, le 4 de la marque de temps est pivoté de 90°. Cette erreur n'est pas répertoriée pour QUEBEC dans le Handbook; de plus aucune oblitération sur carte postale de 1c n'est recensée.



## ROTATION DE 180° DE LA DATE



Oblitération cercle encadré de type II QUEBEC, CANADA. 4/?1UA/96 sur timbre 3c petite reine Victoria, la date a subi une rotation de 180°. Cette erreur est répertoriée pour les 11 et 13 aout dans le Handbook.

## SEULE ENVELOPPE RÉPERTORIÉE ENVOYÉE EN FRANCHISE POSTALE

Postée sans timbre avec signature estampillée de John Sinclair. M. Sinclair était le Secrétaire du 7<sup>e</sup> Gouverneur Général du Canada Sir John Hamilton-Gordon, comte d'Aberdeen et de Temai qui bénéficiait du privilège de franchise postale.

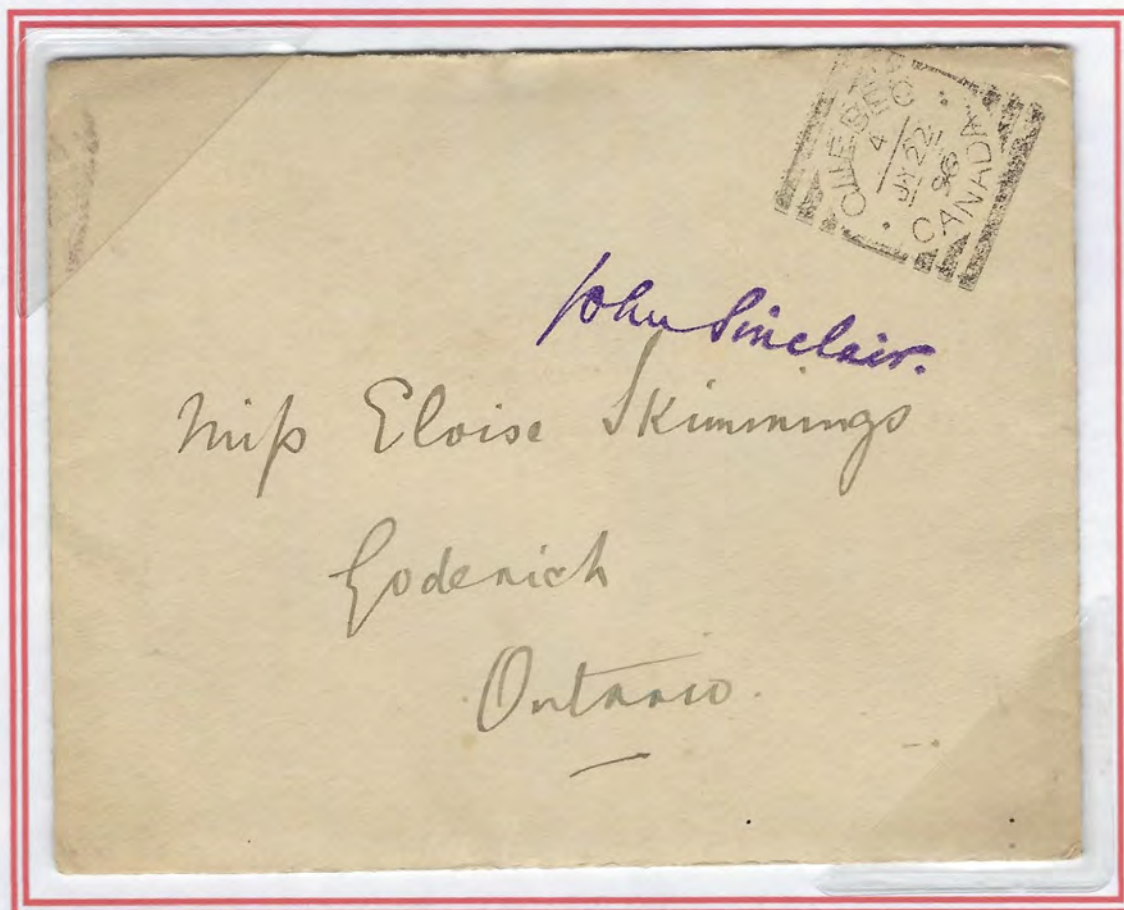

THE CITADEL  
QUEBEC

Enveloppe avec inscription THE CITADEL QUEBEC au verso et oblitération cercle encadré de type II QUEBEC, CANADA. 4/JY22/96; La Citadelle de Québec est la deuxième résidence officielle du Gouverneur Général du Canada.



Type II

RICHMOND, QUE.

UTILISATION : \_\_/OC 2/93 - \_\_/JU 7/94 --- Sur timbre : 49; enveloppe : 3

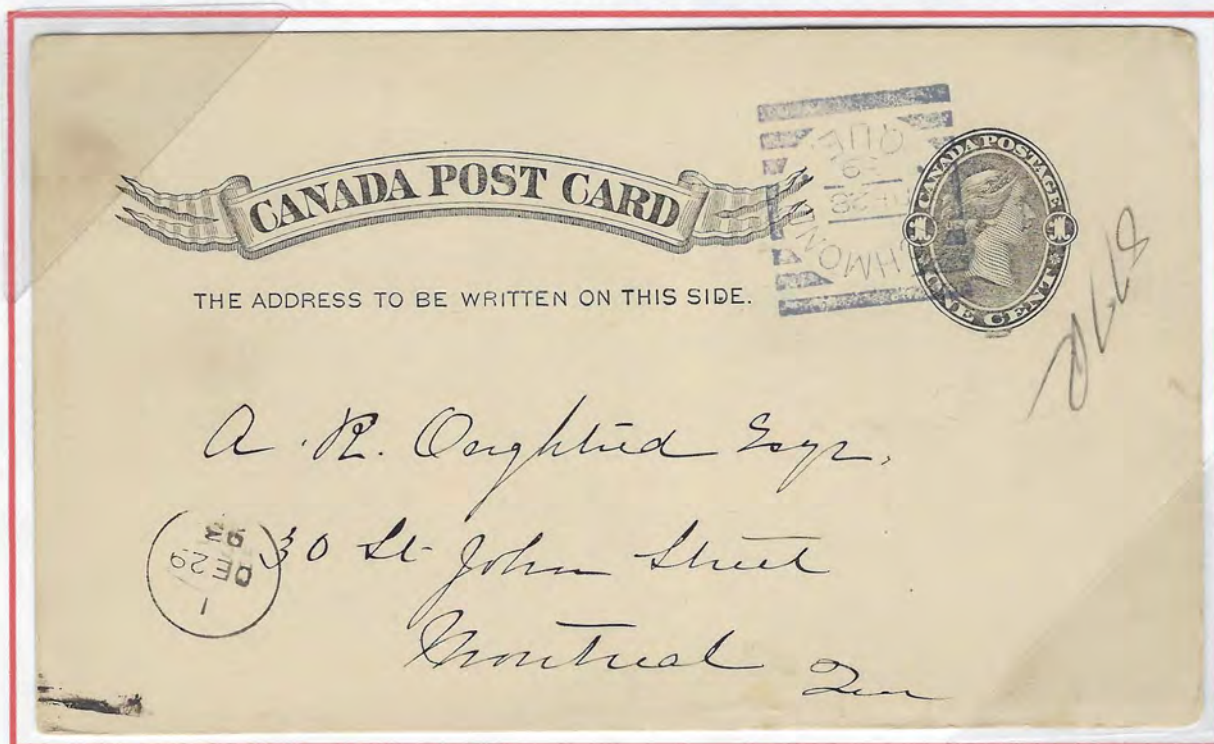

Carte postale avec oblitération cercle encadré de type II RICHMOND, QUE. \_\_/DE28/39 et oblitération marque de facteur de Montréal (Houser type I) 1/DE29/93. Une des 3 oblitérations connues sur entier postal.

Type II

RIVIERE DU LOUP STATION, QUE.

UTILISATION : \_\_/JU30/94 - \_\_/AU23/00; AM/12MY/13; PM/SP16/46 - PM/OC10/46 ---  
Sur timbre : 389; enveloppe : 34



Enveloppe avec oblitération cercle encadré de type II RIVIERE DU LOUP STATION, QUE. \_\_/AP17/00 oblitération de réception circulaire MONTREAL APL18/22 et oblitération de facteur de Montréal (Houser type I) MY/AP18/00 (erreur pour MT).



## INVERSION MOIS JOUR

After 5 days, return to  
EMILE DUBÉ,  
LUMBER MERCHANT,  
RIVIERE DU LOUP STA., P.Q.



Messrs. Connell BrIs.

Woodstock, N.B.

Enveloppe commerciale avec oblitération cercle encadré de type II RIVIERE DU LOUP STATION, QUE. \_\_/5 AU/99. A Rivière du Loup Station, le Handbook fourni les informations suivantes: en 1894, 1895, 1896, 1900 et 1946 le jour suit le mois; le jour précède le mois en 1897 les 25JU, 29JU, 18SP et 27DE; en 1898 le 23SP et 28DE et en 1899, 1913 le jour précède toujours le mois, l'oblitération précédente \_\_/5 AU/99 est donc considérée comme normale.

## INVERSION MOIS JOUR

TORONTO, *16/12* 189

CHER MONSIEUR:—Nous vous expédions aujourd'hui.....Caisse.....Boîtes Plates  
.....Ainsi que Boîtes Droites de Graines de Jardins assorties.....des Boîtes de Graines  
de Fleurs.....Recueil "Art" Fleurs à vendre à commission pour la saison de 189  
Le mémoire des contenus se trouvera dans chaque boîte. Tous les papiers dont les prix  
ne sont pas marqués, seront détaillés à 5 cents chaque.

Afin de faciliter l'encaissement et d'épargner les frais du fret nous vous envoyons vos  
marchandises comme ci-dessus et au soin de.....  
veuillez les envoyer chercher le plus tôt possible c'est-à-dire aussitôt qu'elles y sont  
arrivées et vous obligerez.

Bien sincèrement,

The STEELE, BRIGGS SEED CO. Limited.

Veuillez nous  
laisser savoir le  
plus tôt possible;  
si vous ne  
pouvez pas ces  
graines.



Carte postale avec oblitération de transit cercle encadré de type II RIVIERE DU LOUP STATION, QUE. \_\_/9 MR/98; date non répertoriée (jour avant le mois).



ROTATION DU MOIS DE 180°

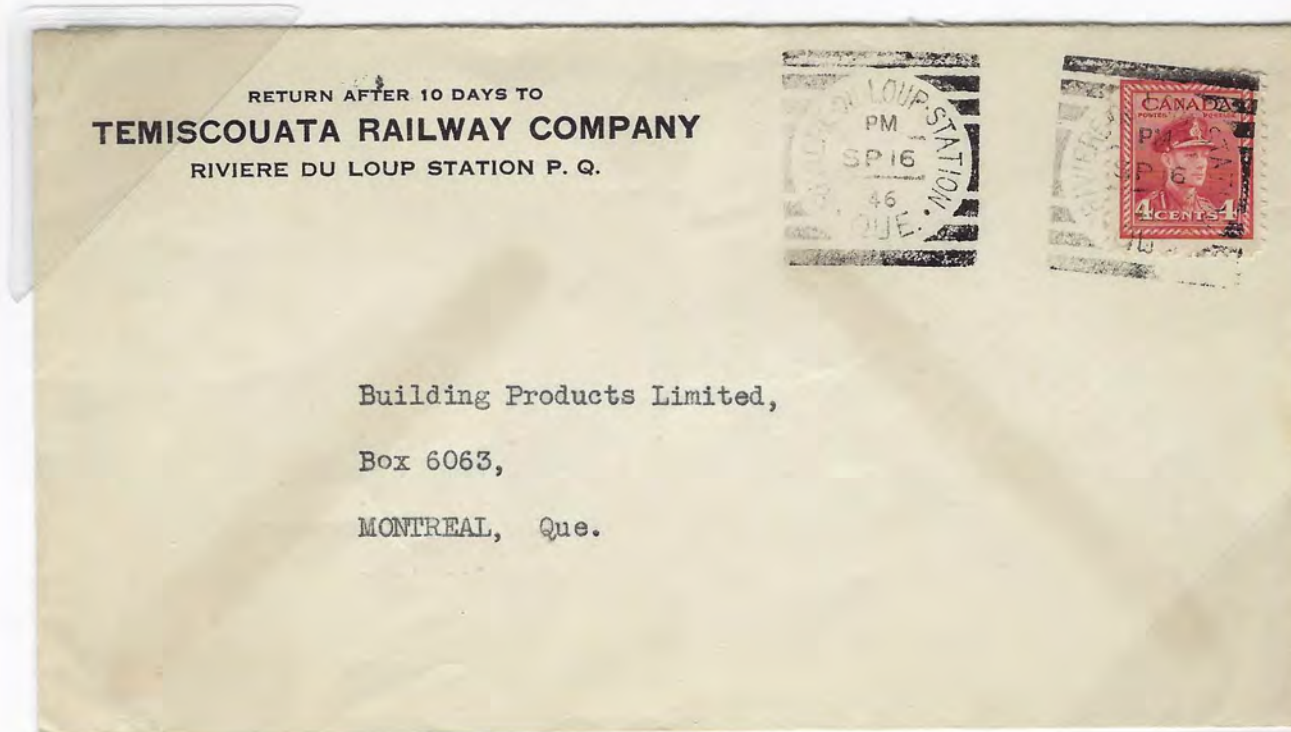

Enveloppe illustrée avec oblitération cercle encadré de type II RIVIERE DU LOUP STATION, QUE. \_\_/UJ 8/00; le mois est pivoté de 180°, cette rotation est recensée pour le 2 Juin 1900.

PREMIERE DATE D'UTILISATION DANS LA 3<sup>E</sup> PÉRIODE

Oblitération cercle encadré de type II libre et 2<sup>e</sup> oblitération identique RIVIERE DU LOUP STATION, QUE. PM/SP16/46 attachant timbre 4c Georges VI série guerre.



UTILISATION : \_\_\_/SP 8/93 - \_\_\_/SP,9/99 --- Sur timbre : 153; enveloppe : 10



Enveloppe avec oblitération cercle encadré de type II ST-ANNE-DE-BEAUPRE, QUE.  
 \_\_\_/AU 8/98 attachant timbre de 3c Reine Victoria numéral.

UTILISATION : \_\_\_/SP13/93 - PM/MY29/99 --- Sur timbre : 1225; enveloppe : 89



Enveloppe commerciale avec oblitération cercle encadré de type II STE-CUNEGONDE, QUE. PM/SP8/97 attachant timbre de 3c jubilé de la Reine Victoria. Seulement 12 enveloppes sont recensées avec ce timbre dans le Handbook.



UTILISATION : \_\_/2 FE/95 - 00/JA29/\_\_\_ --- Sur timbre : 178 ; enveloppe : 12

ROTATION DES CHIFFRES DE L'ANNÉE DE 180°



Oblitération cercle encadré de type II ST-GREGOIRE, QUE. 96/JA21/\_\_\_ sur carte postale.  
L'arrangement avec l'année en haut est normal pour cette période. Bien que similaires,  
les différences entre le 6 et le 9 permettent d'affirmer que l'année est pivotée de 180°.

UTILISATION : PM/NO 9/93 - ?/AP18/99 --- Sur timbre : 3351; enveloppe : 383



Oblitération de réception cercle encadré de type II ST-HYACINTHE, QUE. PM/JU15/96  
sur une carte postale française.



MOIS DE FÉVRIER ABSENT EN 1895

IF NOT CALLED FOR IN TEN DAYS  
RETURN TO

JOHN BERTRAM & SONS,  
CANADA TOOL WORKS,  
DUNDAS, ONT., CANADA.



J. W. Dawsey Esq.

General Manager,

United Counties Ry.

S t. H y a c i n t h e,

Quebec,

Oblitération de réception cercle encadré de type II ST HYACINTHE, QUE. PM/\_\_\_22/95, l'oblitération cercle encadré de type II de départ DUNDAS, ONT. PM/FE21/95 permet encore de déterminer que c'est le FE qui ne s'est pas imprimé Durant le mois de février, de nombreuses dates ayant cette erreur sont répertoriées en 1895: entre le 2 et le 26 février: 2, 4, 8, 15, 16, 19, 21 et 26.

MOIS DE FÉVRIER ABSENT EN 1897

RETURN TO  
LA BANQUE DE ST-HYACINTHE  
ST-HYACINTHE.



*Cuddy-Falls Coy  
Amherstburg*

Enveloppe avec oblitération cercle encadré de type II ST HYACINTHE, QUE. PM/\_\_\_1/97 avec oblitération circulaire de réception AMHERTSBURG, ONT. FE02/97.



MARTEAU INTACT

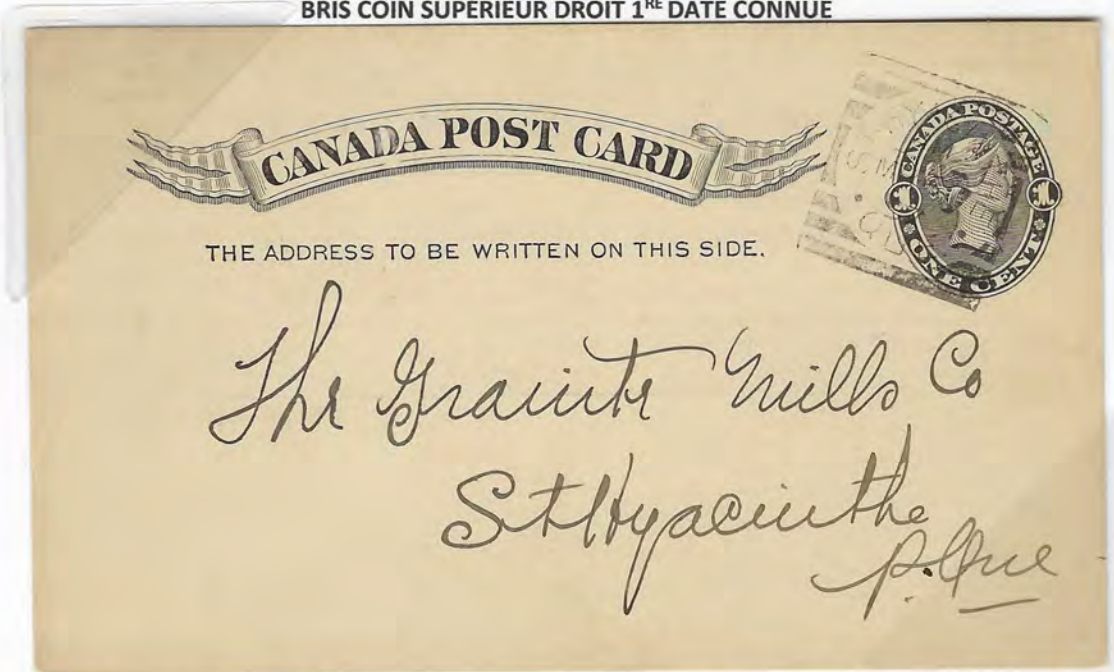

Oblitération R dans ovale et 2 oblitérations cercle encadré de type II ST-HYACINTHE, QUE. PM/DE21/96 au recto et au verso 2 oblitérations libres cercles encadrés identiques, oblitération de transit cercle daté MONT.&RICH. NIGHT M.C. W/DE23/96, oblitération de transit cercle daté MONT&TOR G.T.Ry ?? D.W/DE 23/96, oblitération de réception cercle daté de type II PORT HOPE, ONT. \_\_/DE23/96 et oblitération cercle encadré de type II PORT HOPE, ONT. \_\_/JA4/97

BRIS COIN SUPÉRIEUR DROIT 1<sup>RE</sup> DATE CONNUE

Carte postale avec oblitération cercle encadré de type II ST-HYACINTHE, QUE. AM/MR 6/97 avec coin droit abimé. Cette oblitération est 10 jours avant la dernière date indiquée pour l'absence de bris, l'écart est donc réduit du FE 3/97 au MR 6/97. Le bris sera visible sur toute la barre du haut et ressemblera à la modification apportée au marteau QUE. & CAMP. M.C. LOCAL, No20. état 2.



BRIS COIN SUPÉRIEUR DROIT ET BRIS COTÉ GAUCHE PRÉSENTS

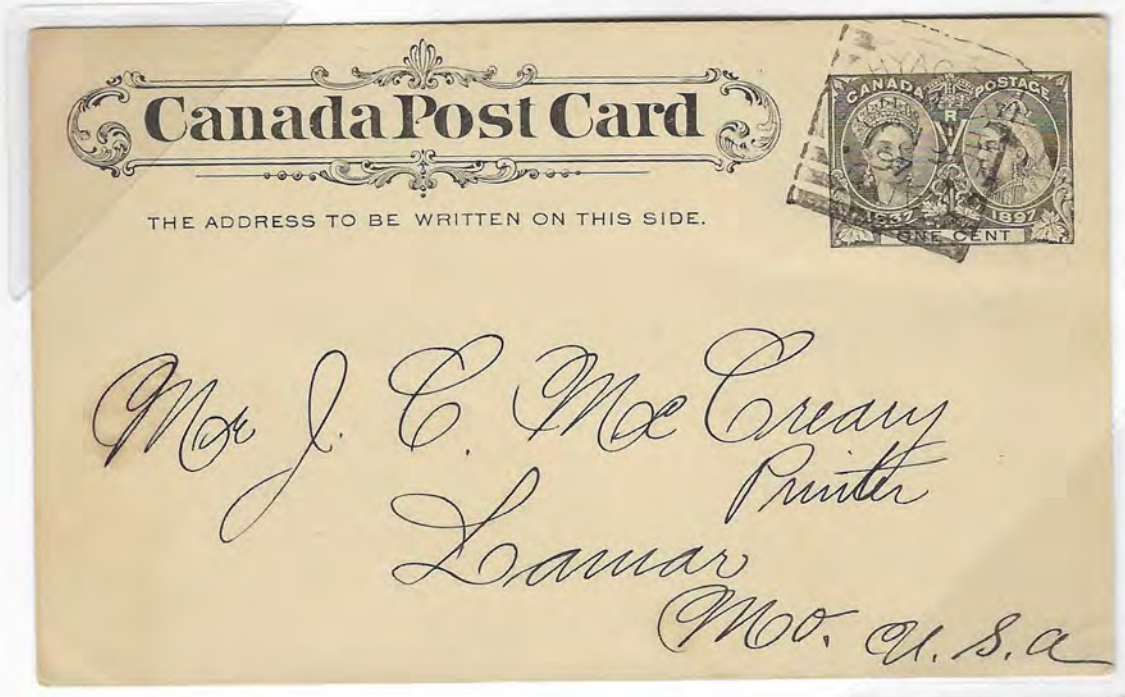

Carte postale avec oblitération cercle encadré de type II ST-HYACINTHE, QUE. AM/SP10/97 avec côté droit intact (dernière occurrence recensée).

TROIS BRIS CONSTANTS PRÉSENTS

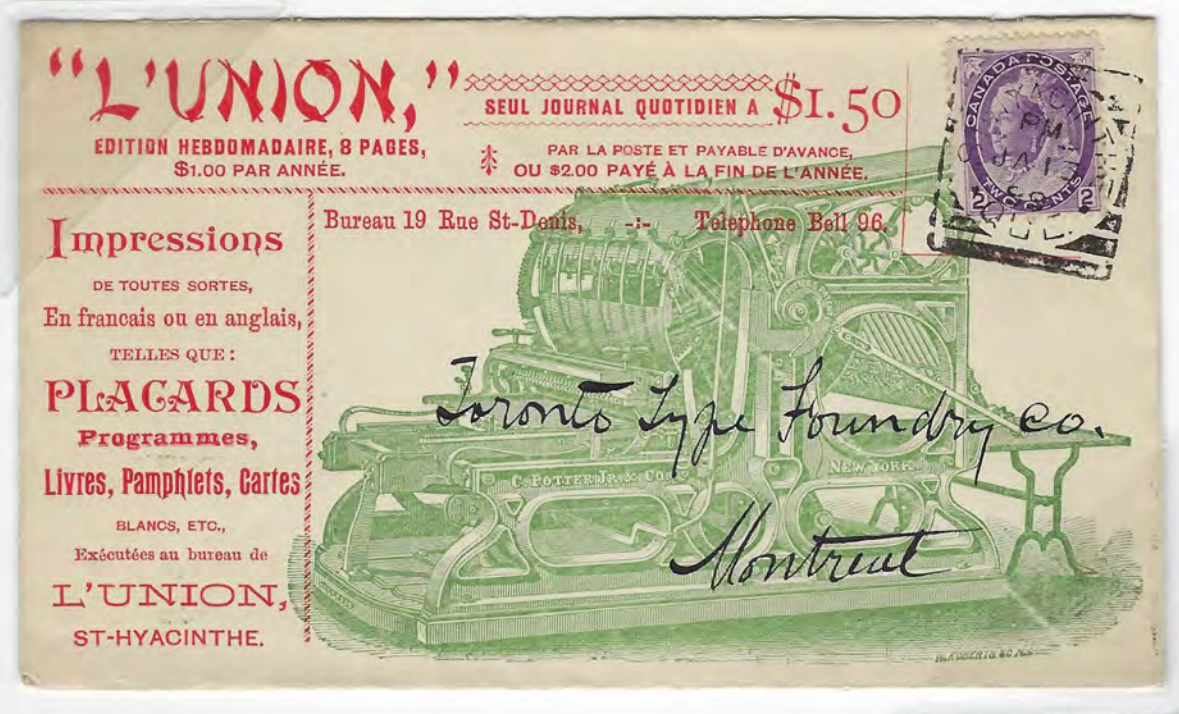

Enveloppe avec oblitération cercle encadré de type II ST-HYACINTHE, QUE. PM/JA13/99 attachant timbre 2c reine Victoria numéral violet et oblitération de réception petit cercle de facteur NT/JA13/99 (Houser type I). Le bris du côté droit est très similaire à celui qui se trouve du côté gauche et est présent jusqu'à la fin de l'utilisation du marteau. Ce bris n'est pas rapporté dans le Handbook.



## MÉRIDIEM AM ROTATION DE 180°

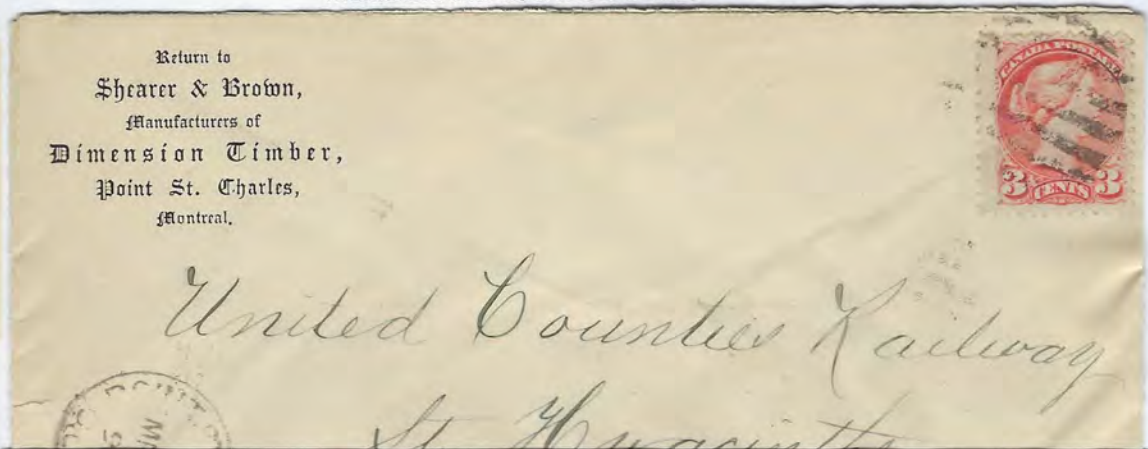

Enveloppe commerciale avec oblitération de réception cercle encadré de type II ST-HYACINTHE, QUE. MA/MR21/95, le méridien AM est pivoté de 180°. Cette erreur a déjà été rapportée et c'est l'occurrence la plus tôt notée.

## MÉRIDIEM PM ROTATION DE 180°

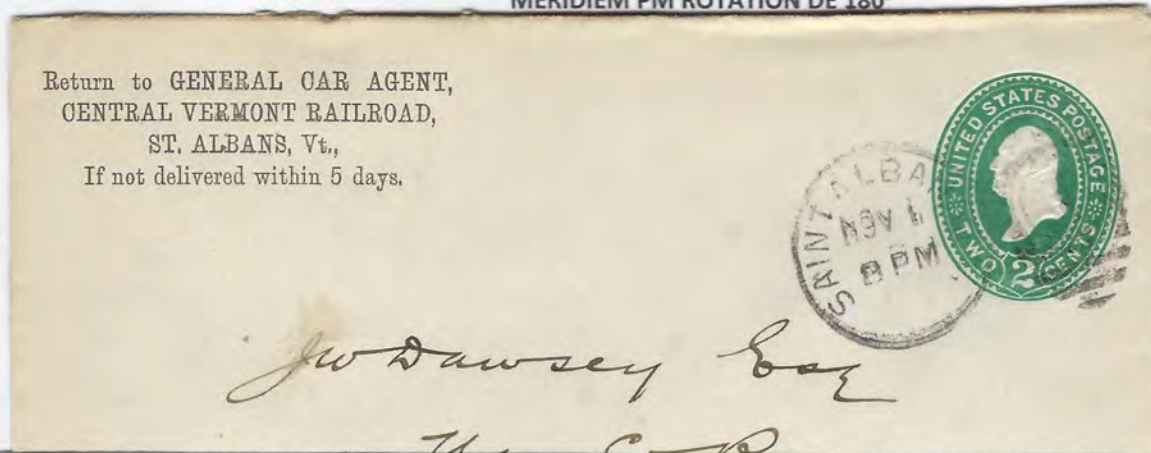

Enveloppe commerciale en provenance de États-Unis avec oblitération de réception cercle encadré de type II ST-HYACINTHE, QUE. MP/NO2/95, le méridien est aussi pivoté de 180°. Pour le mois de Novembre 1895, le Handbook ne rapporte une rotation que pour le 5 du mois; ceci est une nouvelle erreur.

## ROTATION D'UN CHIFFRE DU JOUR DE 180°

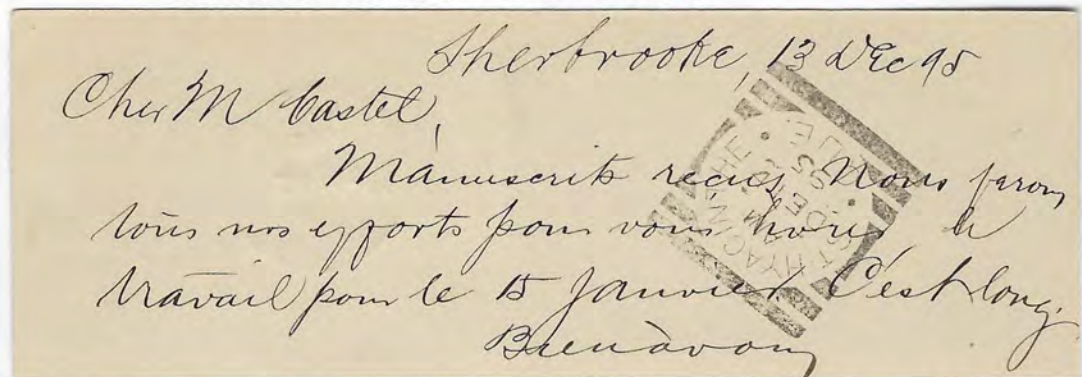
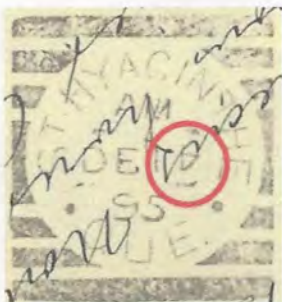

Oblitération cercle encadré de type II ST-HYACINTHE, QUE. AM/DE14/95; La rotation du 4 dans la date a été notée pour 4 dates différentes pour le marteau de ST-HYACINTHE selon le Handbook (AM/DE4/95, AM & PM/ ??4/96, PM/NO 4/96 and ?/JA14/97). Mais la carte précédente est le premier rapport de cette inversion pour le 14 Décembre 1894, une cinquième date serait possible.



ROTATION DU MOIS D'OCTOBRE DE 180°



Carte postale avec oblitération de réception cercle encadré de type II ST-HYACINTHE, QUE. AM/CO 6/96; une 2<sup>e</sup> rotation est visible sur l'oblitération circulaire d'origine-JOHN SUBURB, QUE. 5 CO/96.

ROTATION DU MOIS DE DÉCEMBRE DE 180°

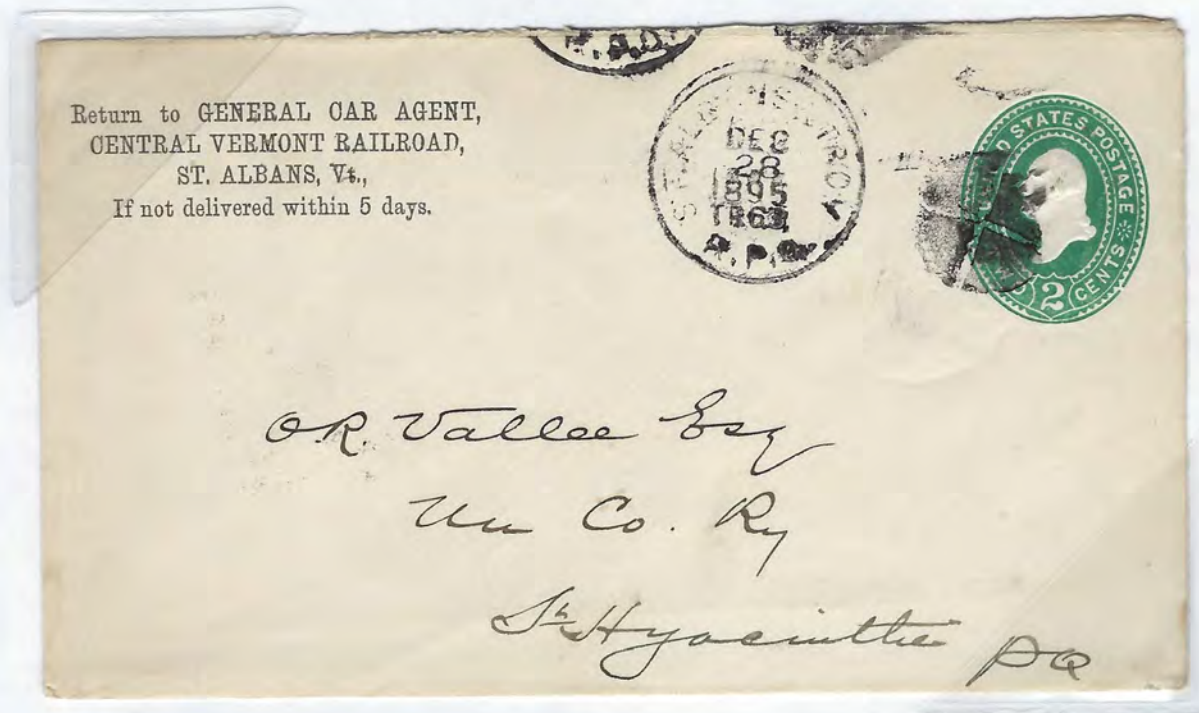

Enveloppe provenant des États-Unis avec oblitération de réception cercle encadré de type II ST-HYACINTHE, QUE. AM/ED30/95. La rotation du DE est connue à St-Hyacinthe pour les 28, 30 et 31 décembre 1895.



## ENVELOPPE AVEC TIMBRE MAPPEMONDE



Oblitération cercle encadré de type II ST-HYACINTHE, QUE. ?M/FE16/99 attachant timbre 2c mappemonde et oblitération de réception cercle brisé TORONTO CANADA 23/FE17/99. Seulement 5 enveloppes de ST-HYACINTHE, portant le timbre mappemonde, ont été recensés.

UTILISATION : \_\_\_/AU 6/93 - \_\_\_/JU14/97 --- Sur timbre : 76; enveloppe : 12



Carte postale UX14 avec oblitération cercle encadré de type II ST-POLYCARPE, QUE. \_\_\_/OC21/95.



UTILISATION : ?/JU22/93 - 1/JY17/00 --- Sur timbre : 1358; enveloppe : 88



Oblitération cercle encadré de type II marteau 1 SHERBROOKE, QUE. 1/JY6/99 attachant 2 timbres 1c Reine Victoria numéral et au verso oblitération de transit cercle daté THREE-RIVERS QUE. JY7/99

**SEULE ENVELOPPE RÉPERTORIÉE AVEC LE TIMBRE DE 2c MAPPEMONDE**



Oblitération cercle encadré de type II SHERBROOKE, QUE. 1/AP22/99 attachant timbre 2c Mappemonde; **une seule enveloppe portant le timbre 2c Mappemonde est recensée pour Sherbrooke.**



Type II

SHERBROOKE, QUE. marteau I

NON RÉPERTORIÉ SUR CARTE POSTALE UX14

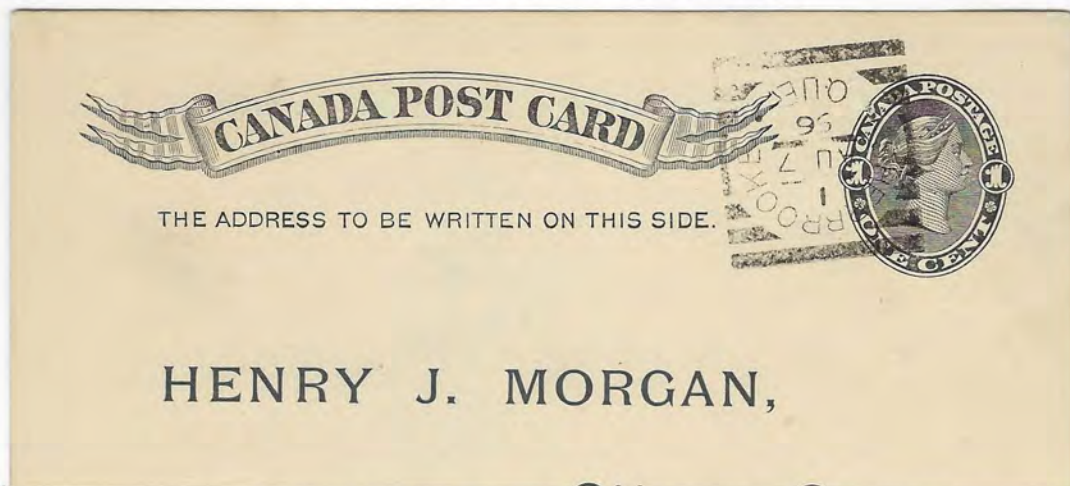

Oblitération cercle encadré de type II SHERBROOKE QUE. 1 AU 7 96

NON RÉPERTORIÉ SUR CARTE POSTALE UX18

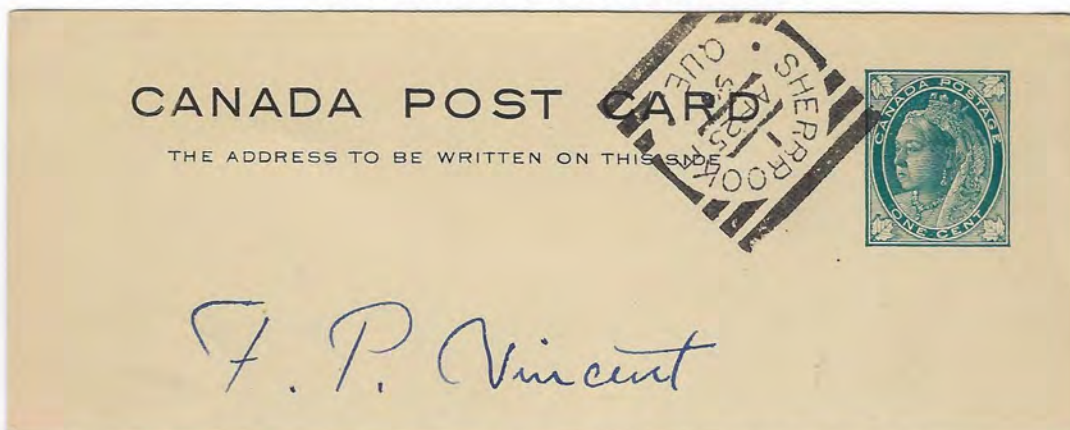

Oblitération cercle encadré de type II SHERBROOKE QUE. 1 AP25 99 et oblitération de réception cercle daté CHATAM, N.Y. REC'D APR26 12AM 1899

NON RÉPERTORIÉ SUR ENVELOPPE U14

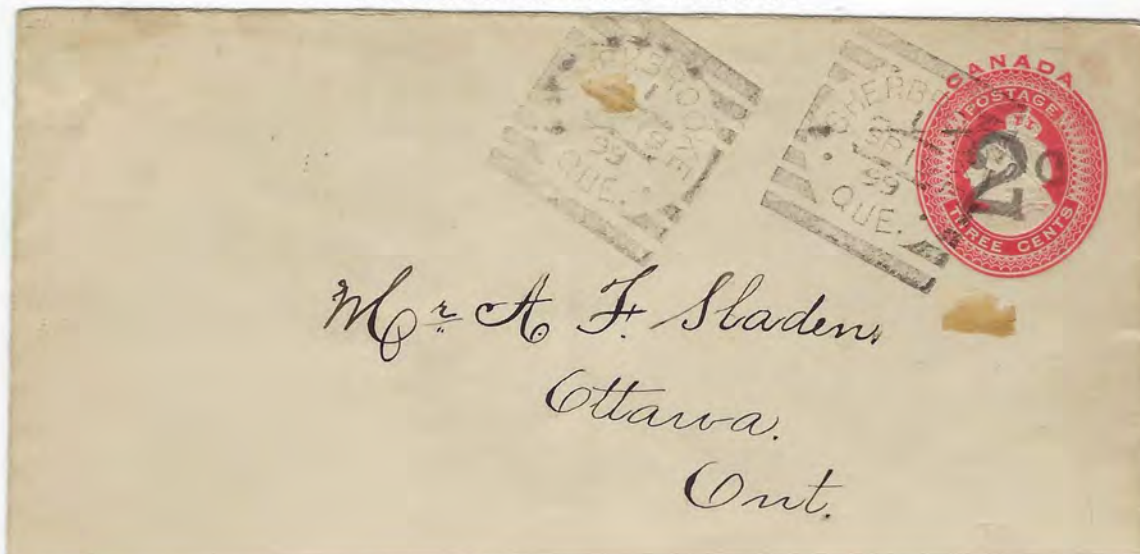

Oblitération cercle encadré de type II SHERBROOKE QUE. 1 SP19 99 et oblitération de réception cercle daté OTTAWA CANADA A SP20 99.



## NON RÉPERTORIÉ SUR ENVELOPPE U5

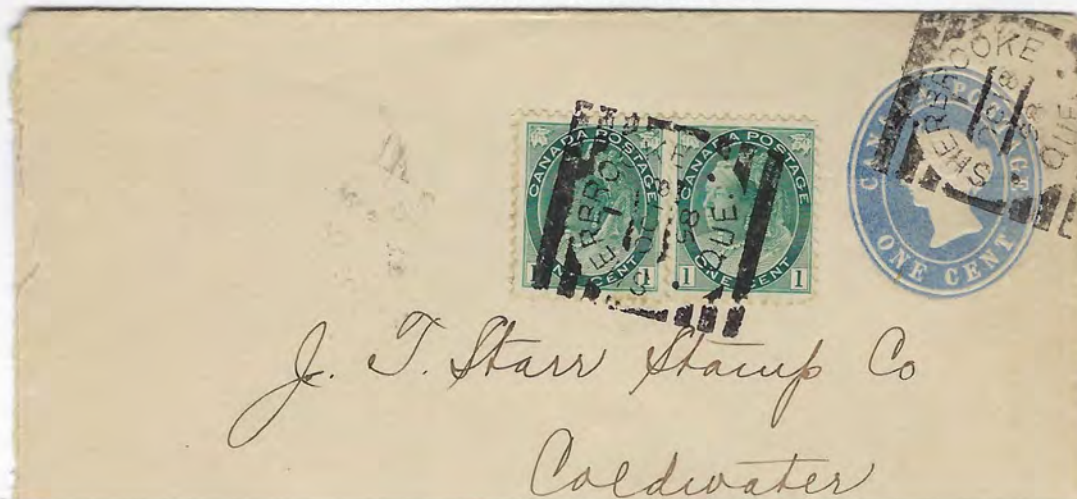

Oblitération cercle encadré de type II SHERBROOKE Q et oblitération de réception cercle daté COLDWATER MICH. OCT 20 7AM 1898 REC'D.

## NON RÉPERTORIÉ SUR ENVELOPPE U6

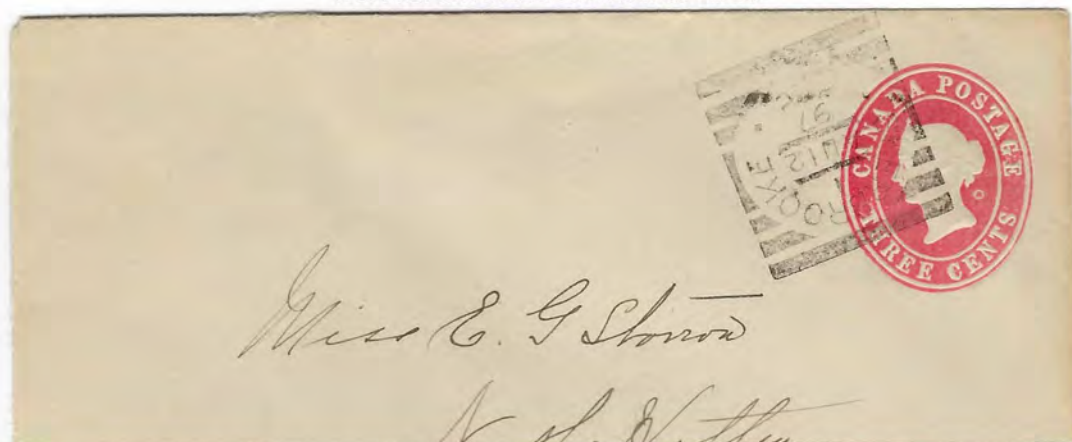

Oblitération cercle encadré de type II SHERBROOKE QUE. 1 AU12 97 et oblitération de réception cercle daté NORTH-HATLEY QUE. AU 13 97.

## NON RÉPERTORIÉ SUR ENVELOPPE U11



Oblitération cercle encadré de type II SHERBROOKE QUE. 1 MR 7 99.



## Type II

## SHERBROOKE, QUE. marteau II

UTILISATION : 19/AU 3/\_4; \_\_/12NOV/?? --- Sur timbre : 3; enveloppe : 0

CHIFFRE ABSENT DANS L'ANNÉE  
PREMIÈRE DATE D'UTILISATION



Oblitération cercle encadré de type II marteau II SHERBROOKE, QUE. 19/AU 3/\_4, il existe un 2<sup>e</sup> exemplaire ayant la même date sur le même timbre (Ex. collection Hennock). Le timbre de type médaillon ayant été émis en 1932 et remplacé en 1935, on suppose que la date d'oblitération est le 3 août 1934.

ANNÉE ABSENTE  
DERNIÈRE DATE D'UTILISATION



Oblitération cercle encadré de type II marteau II SHERBROOKE, QUE. \_\_/12NOV/?. Le timbre de 3c rose, portrait Karch, a été émis le 1<sup>er</sup> mai 1953 et le 3c de la série caméo qui a suivi, a été émis le 10 juin 1954, on peut donc faire l'hypothèse que l'année de l'oblitération serait 1953. Le Handbook indique 1955.

Ces 2 items représentent toutes les dates d'utilisation connues pour ce marteau.

## Type II

## STANSTEAD, QUE.

UTILISATION : \_\_/AP 2/94 - \_\_/NO 4/94 --- Sur timbre : 26; enveloppe : 5



Oblitération cercle encadré de type II STANSTEAD, QUE. \_\_/AP 9/94 attachant timbre 3c petite reine. Seulement 5 enveloppes sont connues.



## ENVELOPPE REDIRIGÉE



Enveloppe provenant des États-Unis adressée à South Barnston et redirigée vers Heathton ce qui explique les 2 oblitérations cercle encadré de type II STANSTEAD, QUE, \_\_\_/AP 3/94 et \_\_\_/AP 4/94 (2<sup>e</sup> et 3<sup>e</sup> journée d'utilisation du marteau). Seulement 5 enveloppes sont connues.



UTILISATION : \_\_\_/OC25/94 - \_\_\_/DE24/02 --- Sur timbre : 34; enveloppe : 4

## DERNIERE DATE D'UTILISATION



Oblitération cercle encadré de type II SUTTON, QUE. \_\_\_/DE24/02 sur timbre 2c Reine Victoria numéral (matrice 2); le 24 décembre 1902 fut la dernière journée d'utilisation du marteau cercle encadré.



UTILISATION : \_\_/JA 5/94 - PM/JA31/00 --- Sur timbre : 335; enveloppe : 11



Enveloppe adressée à Montreal avec 2 oblitérations cercle encadré de type II VICTORIAVILLE, QUE. \_\_/JA25/98 attachant timbres 2c petite reine et 2 x 3c petite reine, oblitération libre identique et oblitération R dans ovale; au verso oblitération de réception cercle encadré de type précurseur MONTREAL-CANADA JA26A10/98 marteau II.

**SEULE ENVELOPPE RÉPERTORIÉE AVEC TIMBRE 3c JUBILÉ**



Enveloppe commerciale avec oblitération cercle encadré de type II VICTORIAVILLE, QUE. \_\_/JY22/97 attachant timbre 3c jubilé Reine Victoria. Une seule enveloppe est recensée avec une oblitération de Victoriaville attachant un timbre du jubilé.



UTILISATION : \_\_/OC18/93 - \_\_/MY19/01 --- Sur timbre : 386; enveloppe : 20



Oblitération bouchon attachant timbre 2c Reine Victoria numéral (matrice 2) et oblitération libre cercle encadré de type II WATERLOO, QUE. \_\_/MR28/01.

UTILISATION : \_\_/FE17/94 - \_\_/JU29/97 --- Sur timbre : 99; enveloppe : 6

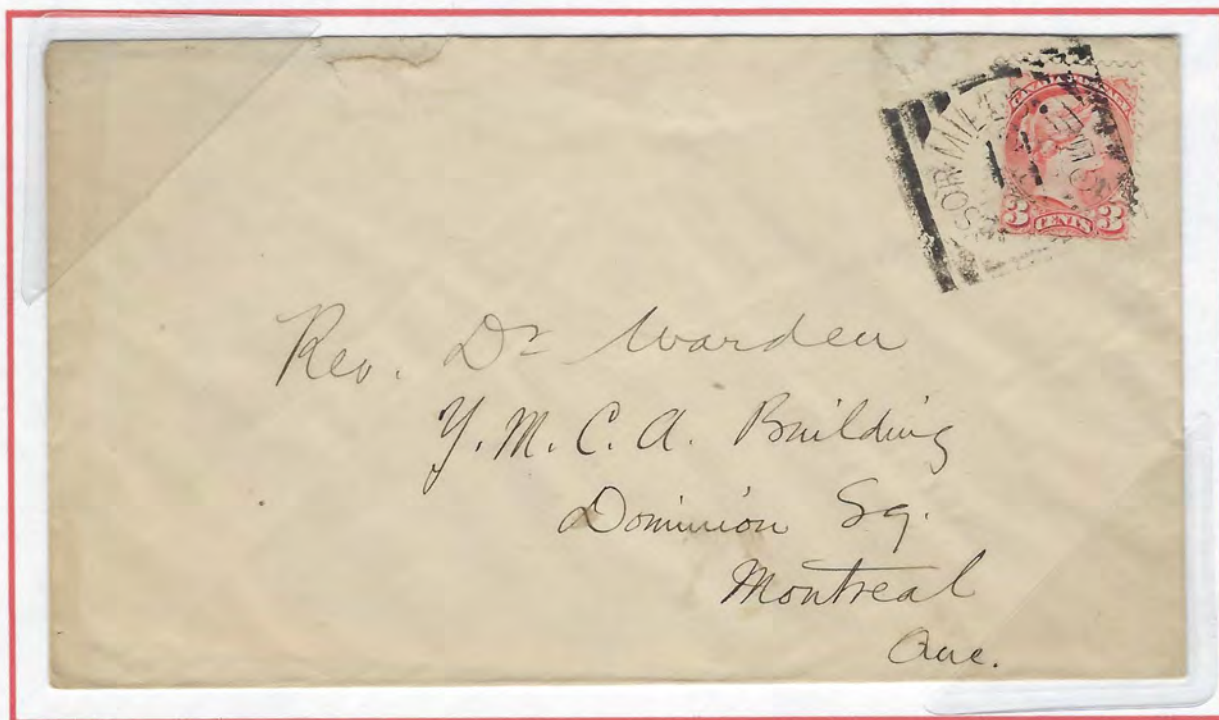

Oblitération cercle encadré de type II WINDSOR-MILLS, QUE. \_\_/MR 6/95 attachant timbre 3c petite reine, **seulement 6 enveloppes sont recensées dans le Handbook.**



UTILISATION : ?/NO 2/94 – 150/OC13/11 (discontinu) --- Sur timbre : 169; enveloppe : 6

Cet accusé de réception doit, par le premier Courrier, être retourné au maître de poste à

## ACCUSÉ DE RÉCEPTION.

|   |   |  |
|---|---|--|
| <p>Timbre du</p> <p style="text-align: center;">25</p> <p>Bureau expéditeur.</p>  | <p>Malle de <i>St Arsène</i></p> <p>Pour <i>Est</i></p> <p>Date <i>25 Sept</i> 1895</p> | <p>Timbre du</p> <p style="text-align: center;">E</p> <p>SP 25</p> <p>Bureau destinataire.</p> |
| <p>Reçu en bonne condition *</p> <p>articles recommandés, étant le nombre total entré dans la "Feuille d'avis."</p> <p style="font-size: small;">* Le nombre doit être écrit en toutes lettres.</p> |   |  |
|   |   | <p>M. de P. ou commis recevant.</p>  |

23½ fr. — 150,000-25-1-94.

Accusé de réception pour courrier enregistré de St-Arsène portant une oblitération cercle encadré de type II QUE. & CAMP. M.C. LOCAL, No5 E/SP 25/95. Voyage vers l'Est.

Cet accusé de réception doit, par le premier Courrier, être retourné au maître de poste à

## ACCUSÉ DE RÉCEPTION.

|   |   |   |
|---|---|---|
| <p>Timbre du</p> <p style="text-align: center;">26</p> <p>Bureau expéditeur.</p>  | <p>Malle de <i>St Arsène</i></p> <p>Pour <i>Ouest</i></p> <p>Date <i>26 Sept</i> 1895</p> | <p>Timbre du</p> <p style="text-align: center;">W</p> <p>SP 26</p> <p>95</p> <p>No5</p> <p>Bureau destinataire.</p> |
| <p>Reçu en bonne condition *</p> <p>articles recommandés, étant le nombre total entré dans la "Feuille d'avis."</p> <p style="font-size: small;">* Le nombre doit être écrit en toutes lettres.</p> |   |   |
|   |   | <p>M. de P. ou commis recevant.</p>   |

23½ fr. — 150,000-25-1-94.

Accusé de réception pour courrier enregistré de St-Arsène portant une oblitération cercle encadré de type II QUE. & CAMP. M.C. LOCAL, No5 W/SP 26/95, ce dernier forme une paire avec le précédent : voyage de retour vers l'Ouest (direction opposée sur 2 jours consécutifs).



## ENVELOPPE AVEC TIMBRE DE 3c DU JUBILÉ



Enveloppe commerciale U11 avec oblitération cercle encadré de type II QUE. & CAMP. M.C. LOCAL, No5. W/JY12/99. Le tarif d'envoi de 2c pour l'enveloppe est payé par l'enveloppe préimbrée alors que le tarif de recommandation de 5c est payé par l'ajout d'un timbre de 3c jubilé (usage tardif) et d'un timbre de 2c Reine Victoria numéral.



Le trajet de cette enveloppe peut être suivi grâce aux diverses oblitérations :

Oblitérations circulaires au départ RIMOUSKI, QUE. JY 12/99 attachant les timbres et 2 oblitérations libre au verso; l'enveloppe a été mise sur le train la même journée et a reçu oblitération cercle encadré de type II QUE. & CAMP. M.C. LOCAL, No5. W/JY12/99; elle a été traitée à Québec où elle a reçu l'oblitération circulaire QUEBEC, CANADA 1/JY13/99; elle a ensuite transigé par un 2<sup>e</sup> train et reçu l'oblitération QUEBEC&MONTREAL CPR, M.C. WE/JY13/99 pour finalement recevoir une oblitération de réception cercle interrompu THREE RIVERS, QUE. JY13/99.





Carte postale avec oblitération cercle encadré de type II QUE. & CAMP. M.C. LOCAL, No20. état 1 E/AP12/95; 5 enveloppes au total dans la collection Kerzner et dans la mienne. L'état 1 se situe entre le 10 avril 1894 et le 12 août 1895.



Enveloppe adressée à Rivière du Loup en Bas: oblitération circulaire HOUSE OF COMMONS, CANADA FREE/DEC12/1894, oblitération ovale REGISTERED/OTTAWA/DE1294FREE, R dans ovale et initiale J.G.B (estampe) et LGM (manuscrit) au recto. Au verso 4 oblitérations ovales REGISTERED/OTTAWA/DE1294FREE, oblitération circulaire RPO QUE&RICHMOND, MC E/DE13/94 avec 13 au bas (**ce 13 sera ajouté à l'oblitération cercle encadré pour créer l'état 4**), oblitération cercle encadré de type II QUE. & CAMP. M.C. LOCAL, No20. état 1 E/DE13/94 et oblitération circulaire de réception RIVIERE DU LOUP EN BAS, QUE. DE13/94.



UTILISATION : W/AU27/95 - **W/AP30/98** --- Sur timbre : 105; enveloppe : 9

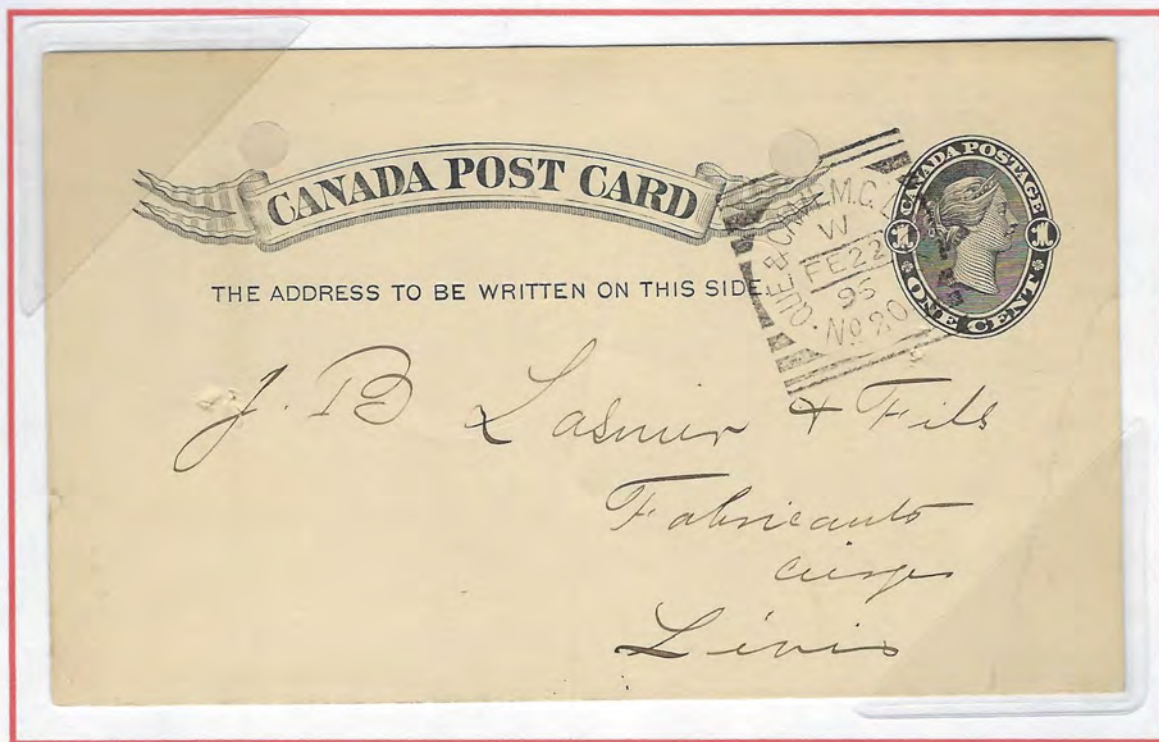

Carte postale UX14 avec oblitération cercle encadré de type II QUE. & CAMP. M.C. LOCAL, No20. état 2 W/FE22/96. 2 trous de classement réparés.

**NOUVELLE DERNIERE DATE D'UTILISATION ÉTAT 2**



Oblitération de transit cercle encadré de type II QUE. & CAMP. M.C. LOCAL, No20. état 2 W/AP30/98, **cette date est 25 jours plus tard que celle inscrite dans le Handbook**. La collection Kerzner proposait un autre exemple de cette date (lot 3735).



NON RESCENCÉ SUR TIMBRE 2c JUBILÉ



Enveloppe adressée à Ottawa: 2 oblitérations cercle encadré de type 2 QUE.&CAMP.M.C.LOCAL, No20 W/SP27/97 marteau 2 état 2 attachant timbres 1c jubilee SC51 et 2c jubilee SC52; oblitération de réception cercle daté OTTAWA-CANADA A/SP28/97, étampe rectangulaire en bleu de Vincent G. Greene Toronto et inscription LIVERPOOL, LONDON & GLASGOW ALLAN LINE ROYAL MAIL STEAMERS LIVERPOOL.

**RAILWAY POST OFFICE**

**LETTER BILL.**

To be used by Mail Clerks when there is no  
Registered Matter to be despatched.

Stamp of *QUE. & CAMP. M.C. LOCAL, No 20*

For *Larsen*

Date *189*

Despatching Clerk.

Stamp of

Receiving Office.

UNPAID, \_\_\_\_\_ cents.

RAILWAY POST OFFICE LETTER BILL: oblitération cercle encadré de type 2 QUE.&CAMP.M.C.LOCAL, No20 W/SP17/95 marteau 2 état 2.



CHIFFRE DU JOUR ABSENT – ENVELOPPE AVEC TIMBRE DE 3c JUBILÉ

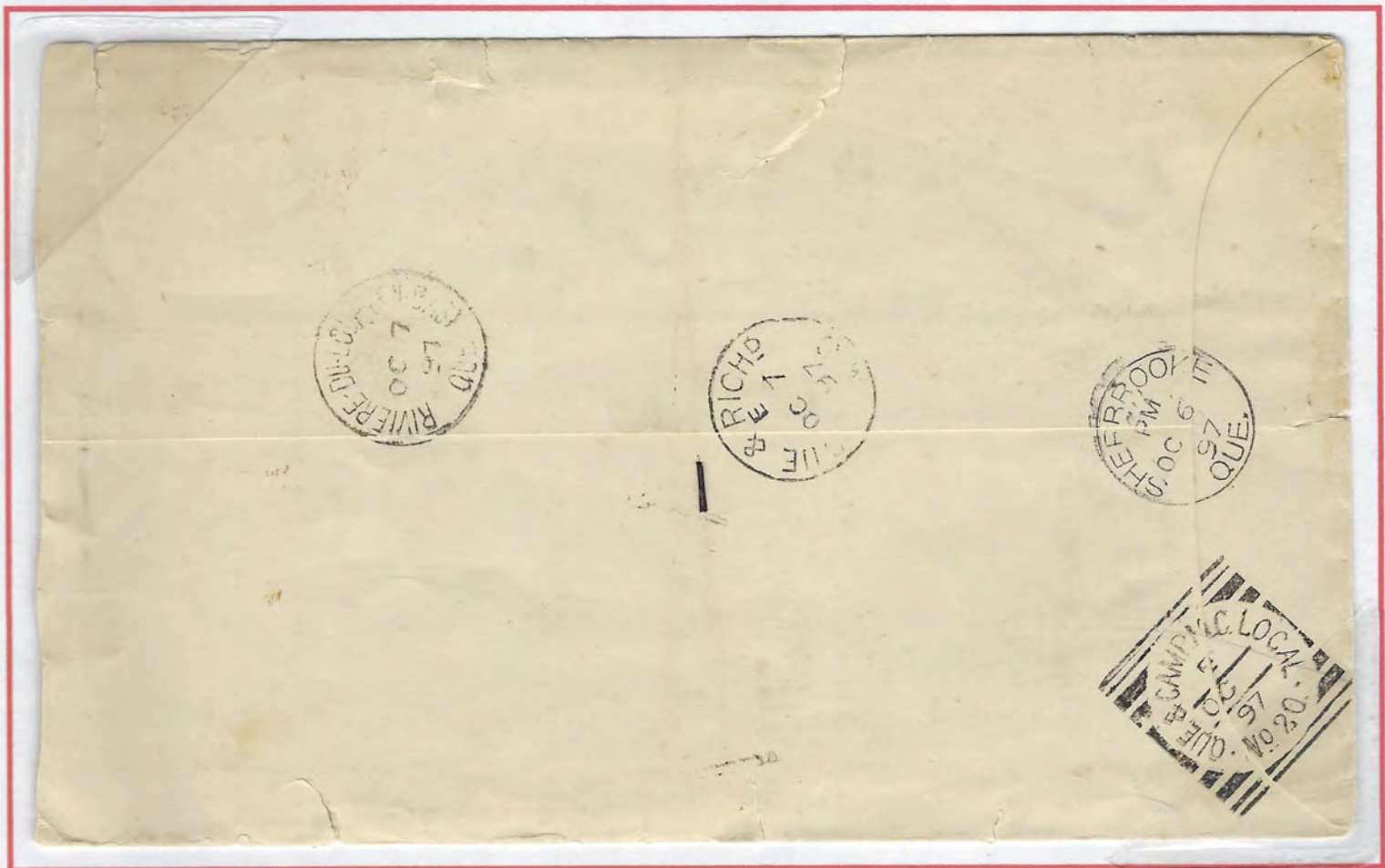

Oblitération de transit cercle encadré de type II QUE. & CAMP. M.C. LOCAL, No 20. état 2  
E/OC\_/97; cette omission n'est pas mentionnée dans le Handbook.



UTILISATION : ?/JU17/98 - W/JA16/00 --- Sur timbre : 65; enveloppe : 4



Enveloppe commerciale enregistrée en provenance de St-Philippe de Néri avec oblitération de transit cercle encadré de type II QUE. & CAMP. M.C. LOCAL, No (20). état 3 W/DE29/98. Timbre de 8c reine Victoria numéral utilisé pour affranchir l'enveloppe (tarif : 3c lettre + 5c enregistrement) 4 jours avant le début du tarif lettre de 2c.

CHIFFRE DU JOUR ABSENT



Oblitération cercle encadré de type II QUE. & CAMP. M.C. LOCAL, No (20). état 3 W/AU\_\_/98. Aucun jour manquant n'a été rapportée précédemment pour l'état 3 de ce marteau.



Type II RPO

QUE. & CAMP. M.C. LOCAL, No (20). état 4

UTILISATION : W/AP 7/00 - W/JA29/02 --- Sur timbre : 32; enveloppe : 3



Oblitération partielle cercle encadré de type II QUE. & CAMP. M.C. LOCAL, No (20). état 4 sans date mais présentant le 13 ajouté au bas du marteau qui caractérise cet état.

Type II RPO

QUE. & CAMP. M.C. LOCAL, No (20). état 5

UTILISATION : ?/MR10/02 - W/AP29/03 --- Sur timbre : 37; enveloppe : 0



Oblitération cercle encadré de type II QUE. & CAMP. M.C. LOCAL, No (20). état 5 E/NO21/02 oblitéré pendant la période d'utilisation de l'état 5 soit du ?/MR10/02 au W/AP29/03. Le bas de l'oblitération qui caractérise cet état n'est pas présent sur le timbre.

Type II RPO

QUE. & CAMP. M.C. LOCAL, No (20). état 6

UTILISATION : ?/MY 7/03- 42/AU20/09 --- Sur timbre : 102; enveloppe : 27



Enveloppe commerciale illustrée avec oblitération cercle encadré de type II QUE. & CAMP. M.C. LOCAL, No (20). état 6 W/JU18/07 attachant timbre 2c Edward VII.



La 5<sup>e</sup> édition du Handbook (2001) reconnaît 6 états différents pour l'oblitération de type II QUE & CAMP. M.C. LOCAL No20 marteau 2. Ces états sont aussi présentés dans le Catalogue Gray des RPO (2009) ainsi que dans le Bulletin de la Société d'histoire postale du Québec (No 125 2014). Comme ces états sont le résultat de la modification d'un seul marteau, on peut les distinguer à partir des dates. La caractéristique principale de l'état 6 est la disparition complète de la ligne du bas au centre. Les oblitérations présentant cette modification sont datées du 7 mai 1903 au 20 août 1909.



Enveloppe avec oblitération de transit cercle encadré de type II QUE. & CAMP. M.C. LOCAL, No (20). état 6 E/AU17/05, cette date se trouve à l'intérieur de la période pour l'état 6 allant du 7 mai 1903 au 20 août 1909, l'oblitération devrait donc représenter le 6<sup>e</sup> état.

Les agrandissements ci-dessous montrent l'oblitération de l'enveloppe ci-dessus à gauche, l'illustration du 6<sup>e</sup> état provenant de la 5<sup>e</sup> édition du Handbook au centre et l'oblitération de l'enveloppe de la page précédente à droite. On note une différence entre ce qui devrait rester du 20 et ce qui est réellement imprimé.



Ces dernières oblitérations ne présentent pas les caractéristiques d'un des états répertoriés et illustrés dans la 5<sup>e</sup> édition du Handbook. A gauche, vestiges du bas du chiffre 20, au centre 5 petits points; à droite 2 petits points.



Une recherche plus poussée de la 4<sup>e</sup> édition du Handbook pourrait expliquer en partie cette différence. L'illustration du 5<sup>e</sup> état ne montre pas de ligne supérieure complète au bas contrairement à celle de la 5<sup>e</sup> édition. Nous pouvons faire l'hypothèse que le 20 a été ôté par étape ce qui génère de nouveaux états pour le marteau.

ANCIENS :

ÉTAT 5

5<sup>e</sup> Handbook

ÉTAT 5

4<sup>e</sup> Handbook

ÉTAT 6

4<sup>e</sup> et 5<sup>e</sup> Handbook

INCONNU



NOUVEAUX :

ÉTAT 5

ÉTAT 6

ÉTAT 7

ÉTAT 8

Le état 5 aurait été créé par l'enlèvement du nombre 13 qui avait été ajouté pour créer l'état 4. En un 2<sup>e</sup> temps, le centre de la ligne supérieure du bas aurait été enlevé pour obtenir le nouvel état 6, les vestiges du 20 ont été modifiés pour ne laisser que 5 points pour créer l'état 7 et finalement les restes de la base du numéro 20 auraient été presque complètement effacés, ne laissant que 2 points ce qui nous donne un 8<sup>e</sup> état pour ce marteau. Étant donné qu'un seul marteau a été utilisé et modifié, il devrait être possible d'identifier la période d'utilisation des états 6 à 8 avec précision.

## OBLITÉRATION MONTRANT L'ÉTAT 7



Si non réclamée sous 10 jours,  
retournez à

I. MARQUIS  
MARCHAND-GENERAL  
SAYABEC STATION  
COMTE DE RIMOUSKI, P. Q.



*Record Foundry and Machine Co.  
Moncton  
N.B.*

Enveloppe commerciale avec oblitération de type II QUE. & CAMP. M.C. LOCAL, No (20)  
nouvel état 7 W/SP16/04.

Lorsque que nous plaçons les oblitérations précédentes, présentant les états 6, 7 et 8, en ordre; la liste devrait être en ordre chronologique; mais les oblitérations se trouvent dans l'ordre suivant : état 6 : 17 août 1905; état 7 : 16 septembre 1904 et état 8 : 18 juin 1907. L'hypothèse de l'existence de 8 états ne peut s'appliquer.



Afin d'analyser en profondeur les recouvrements des périodes d'utilisation des états 6, 7 et 8; le tableau suivant a été créé, il contient les observations faites sur 16 enveloppes, cartes postales et timbre de ma [collection](#), utilisées pendant l'état 6 et les images des 12 items de la collection [Kerzner](#) disponibles sur le site de Sparks Auction.

Les vestiges du 20 peuvent être classifiés en 3 sous-groupes :

A- reste bas du 2 et du 0, B- reste 5 petits points et C- reste 2 petits points.

| #  | DATE       | DIR | 20 | #  | DATE       | DIR | 20 |
|----|------------|-----|----|----|------------|-----|----|
| 1  | 1903-10-03 | E   | C  | 15 | 1905-10-21 | E   | C  |
| 2  | 1903-11-11 | E   | B  | 16 | 1905-11-25 | E   | B  |
| 3  | 1904-02-02 | W   | A  | 17 | 1905-12-08 | E   | C  |
| 4  | 1904-05-24 | E   | B  | 18 | 1906-01-15 | W   | ?  |
| 5  | 1904-09-15 | E   | C  | 19 | 1906-02-20 | E   | B  |
| 6  | 1904-09-16 | W   | B  | 20 | 1906-08-13 | W   | B  |
| 7  | 1904-09-24 | E   | A  | 21 | 1907-04-24 | W   | C  |
| 8  | 1904-10-03 | E   | B  | 22 | 1907-05-25 | W   | C  |
| 9  | 1904-11-02 | E   | A  | 23 | 1907-06-18 | W   | C  |
| 10 | 1904-12-09 | W   | ?  | 24 | 1907-07-13 | E   | B  |
| 11 | 1905-05-01 | E   | C  | 25 | 1907-07-20 | W   | C  |
| 12 | 1905-05-08 | W   | C  | 26 | 1907-08-17 | W   | C  |
| 13 | 1905-08-17 | E   | A  | 27 | 1907-08-31 | ?   | A  |
| 14 | 1905-08-17 | E   | A  | 28 | 1907-09-26 | E   | C  |

DERNIÈRE  
UTILISATION  
AVEC 20  
DU NIVEAU A



?/AU31/07



Nous nous retrouvons avec 3 niveaux de vestiges pour le 20 qui ne sont pas utilisés séquentiellement selon l'évolution des modifications apportées au chiffres 20.

#### ÉTAT 6A – RESTE BAS DU 2 ET DU 0



Enveloppe adressée à Moncton N.B. : oblitération cercle encadré de type 2  
QUE.&CAMP.M.C.LOCAL, No(20) E/NO 2/04 marteau 2 état 6 attachant timbre 2c  
Edward VII SC 90 et oblitération de réception cercle daté MONCTON N.B. AM/NO 3/04



## ÉTAT 6B – RESTE 5 POINTS



Carte postale avec oblitération cercle encadré de type II QUE&CAMP M.C. LOCAL No. (20) état 6 E/JY13/07.

## ÉTAT 6C – RESTE 2 POINTS



Carte postale adressée au Portugal avec paire de timbre 1c Edward VII attachée par oblitération cercle encadré de type II QUE. & CAMP. M.C. LOCAL, No (20) état 6 W/MY 8/05 avec seulement 2 points comme vestiges du 20.

L'hypothèse d'ajouter un 7<sup>e</sup> et un 8<sup>e</sup> état ne permet pas d'expliquer l'évolution des vestiges du 20. La seule manière d'expliquer les différences dans les vestiges du 20 serait que la force de la frappe ou le support papier permettrait certaines fois à une plus grande partie du résiduel du 20 de s'imprimer à certaines occasions. Même après plus de 125 années, les oblitérations de type cercle encadré nous cachent encore quelques mystères.