

# La Société d'Histoire postale du Québec

## AVIS DE RECHERCHES SUR LES MARQUES POSTALES MODERNES

par Claude Gignac

Le comité d'étude des marques postales modernes de la SHPQ lance un appel à tous les membres qui veulent nous aider à compléter notre information sur les marques postales de la période 1979-1981. Suite à la parution du Numéro spécial de la revue "La Philatélie au Québec" plusieurs lecteurs nous ont fait parvenir des commentaires et nous aimerions vous communiquer l'état de nos recherches à ce moment-ci sur les duplex, les cercles interrompus, les tampons de caoutchouc circulaires ( $\approx 30\text{mm}$ ) et les marques circulaires métalliques ( $< 25\text{mm}$ ).

Dans quelques semaines une liste des marques postales et bureaux de poste du Québec sera disponible aux membres de la SPHQ qui en feront la demande et à partir desquelles nous pourrions obtenir des renseignements sur les marques postales répertoriées par les membres. Notre but étant toujours de publier un répertoire des marques postales utilisées sur le courrier de première classe pour la période 1979-1981. Nous tenons à remercier les personnes suivantes qui ont participé à cette recherche: Mlle Marguerite Fortin, M. Fabien Bolduc.

### I LES MARQUES DUPLEX 1979-1981

Vérifier et compléter les informations suivantes:

| Nom du bureau de poste | Type (Classification d'Anatole Walker) | Date du cahier d'épreuve Pritchard-Andrews |
|------------------------|----------------------------------------|--------------------------------------------|
| Arvida                 | Q                                      | 26-03-50                                   |
| Berthierville          | R                                      | 12-06-52                                   |
| Biencourt              | R                                      | 14-12-49                                   |
| Bon Conseil            | B                                      | 16-10-22                                   |
| Cacouna                | O                                      | 26-03-34                                   |
| Drummondville          | O                                      | 22-03-39                                   |
| East Broughton Station | P                                      | 17-06-50                                   |
| Franklin Centre        | B                                      | ?                                          |
| Fulford                | Q                                      | 24-07-46                                   |
| Innverness             | Q                                      | 14-11-52                                   |
| Katevale               | Q                                      | 17-03-46                                   |
| L'Islet                | ?                                      | 03-02-47                                   |
| La Macaza              | Q                                      | 03-04-46                                   |
| Lac Carré              | Q                                      | 04-09-46                                   |
| Laurierville           | Q                                      | 23-09-51                                   |
| Lorrainville           | O                                      | 23-06-41                                   |
| Lotbinière             | Q                                      | 13-02-51                                   |
| Milot                  | Q                                      | 12-12-51                                   |
| North Hatley           | Q                                      | 30-06-47                                   |

# La Société d'Histoire postale du Québec

## DUPLEX 1979-81(suite)

|                           |   |                   |
|---------------------------|---|-------------------|
| Notre-Dame de la Merci    | Q | 31-05-46          |
| Notre-Dame de la Paix     | Q | 16-04-46          |
| Notre-Dame du Laus        | Q | 06-07-46          |
|                           |   | (retiré en 1980?) |
| Pont Rouge                | Q | 04-11-30          |
| Ripon                     | R | ?                 |
| St-Cuthbert               | Q | ?                 |
| Ste-Euphémie              | Q | 24-10-47          |
| St-Félix de Kingsey       | Q | 29-03-51          |
| St-Joachim de Montmorency | Q | ?                 |
| St-Joachim de Shefford    | Q | 14-06-46          |
| St-Lucien                 | Q | 25-01-46          |
| Tadoussac                 | R | ?                 |
| Val D'Or                  | R | 12-04-50          |
| Valcourt                  | Q | 23-11-45          |



N.



O.

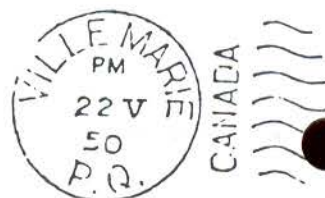

P.



Q.



R.



S.



type D

A. Walker, vol. 3 #10  
"La Philatélie au Québec"

# La Société d'Histoire postale du Québec

## II LES CERCLES INTERROMPUS 1979-1981

Seuls deux types se retrouvent pour cette période: le type QUE et le type P.Q. tels que mentionnés par Ferdinand Bélanger dans le #31 de la revue "La Philatélie au Québec"

| Bureau de poste          | Type | Date du cahier d'épreuve P.Q. | Date la plus tardive si retrait |
|--------------------------|------|-------------------------------|---------------------------------|
| Auclair                  | P.Q. | ?                             | à date                          |
| Authier                  | P.Q. | ?                             | à date                          |
| Colombourg               | ?    | ?                             | à date                          |
| Guérin                   | P.Q. | ?                             | à date                          |
| Issoudun                 | QUE  | ?                             | à date                          |
| Lac-des-Iles             | P.Q. | ?                             | à date                          |
| Lemieux                  | ?    | ?                             | à date                          |
| Parisville               | P.Q. | ?                             | à date                          |
| Pointe-au-Chêne          | P.Q. | ?                             | à date                          |
| St-Molphe-de-Dudswell    | P.Q. | MAR 15 24                     | à date                          |
| St-Angèle de Lével       | P.Q. | ?                             | à date                          |
| St-Antoine-Abbé          | P.Q. | ?                             | retraité                        |
| St-Barbe                 | QUE  | ?                             | à date                          |
| St-Blaise                | P.Q. | ?                             | retraité                        |
| St-Fortunat              | QUE  | ?                             | à date                          |
| St-Honoré-de-Témiscouata | P.Q. | ?                             | à date                          |
| St-Isidore-Laprairie     | QUE  | ?                             | à date                          |
| St-Luc-de-Station        | P.Q. | ?                             | à date                          |
| St-Marie-de-Blandford    | P.Q. | ?                             | à date                          |
| St-Mélanie               | P.Q. | ?                             | à date                          |
| St-Monique Lac St-Jean   | P.Q. | JAN 20 25                     | retraité                        |
| St-Nazaire               | QUE  | ?                             | à date                          |
| St-Sulpice               | P.Q. | ?                             | à date                          |
| Villeroy                 | ?    | ?                             | à date                          |



type "P.Q."



type "QUE"



# La Société d'Histoire postale du Québec

## III LES TAMPONS DE CAOUTCHOUC CIRCULAIRES(≈30mm)

L'utilisation habituelle des tampons de caoutchouc circulaires c'est l'oblitération des colis, l'indication "Livraison spéciale" ou "Courrier recommandé". Mais il est arrivé qu'au cours de la période 1979-1981, des tampons de caoutchouc circulaires ont servi à l'oblitération du courrier au tarif de 17 sous lorsque ce courrier sortait de l'ordinaire(format de l'enveloppe, lettre rejetée du tri mécanisé, volume restreint de courrier,...). Nos recherches nous ont permis de découvrir près d'une vingtaine de ces marques jusqu'à présent.

---

### Liste des marques de tampons de caoutchouc circulaires(≈30mm):

|                                  |                                              |         |
|----------------------------------|----------------------------------------------|---------|
| Bureau de Poste-Post Office      | St-Hermas                                    | JOV1Z0  |
| BUREAU DE POSTE/Post Office      | VALLEYFIELD, QUE.                            | JGS2H0  |
| Bureau de Postes, Post Office    | Sherbrooke, P.Q.                             | J1H1R0  |
| ETL M.M.LPP ENVOI DESPATCH       | H&T 140 (Couleurs: noir, rouge ou turquoise) |         |
| ETL-MONTREAL                     | (CENTRE-VILLE)                               | TRI ??? |
| Fort-Chimo                       | P.Q.                                         |         |
| FONT CHIMO                       | QUE, JOM1C0                                  |         |
| LEVIS                            | P.Q.                                         |         |
| Livraison Speciale Delivery      | Sherbrooke, P.Q.                             | J1H1R0  |
| Livraison Speciale Delivery      | Sherbrooke, Qué.                             | J1H1R0  |
| Loretteville, PQ                 | G2B1C0                                       |         |
| Montréal, P.Q. Succ.-Verdun-Stn. | No.6                                         |         |
| PORT-MENIER                      | P.Q.                                         |         |
| Postes Canada Post               | Brossard, Qué.                               | J4W1Z0  |
| RECOMMANDATION REGISTRATION      | LEVIS                                        | PQ      |

---

Tous ces tampons de caoutchouc ont été utilisés sur du courrier au tarif de 17 sous et nous attendons vos trouvailles!

## IV LES MARQUES CIRCULAIRES MÉTALLIQUES(<25mm)

A ce stade le Comité d'étude lance un appel aux membres de la SHIPQ qui pourraient faire parvenir à notre comité des exemples(ou photocopies) des marques circulaires suivantes:(CEPT C.P. 2032 St-Romuald G6W5H3)

Alcove/Amqui/Asbestos/Ayers Cliff/Baie St-Paul/Basilique Ste-Anne/Beebe  
Bellin/Bolton Centre/Bradore Bay/Brébeuf/Calixa-Lavallée/Caniapiscaw/  
Cap-au-Renard/Casey/Caughnawaga/Cazaville/Chazel/Cloutier/Clova/Como  
Crabtree Mills/Danford Lake/Deception Bay/Desmaraisville/Duhamel/Farley  
Farrelton/Fasset/Gagnon Siding/Gallix/Lac-aux-Brochets/lac-des-plages  
(à suivre)

Merci de votre aide! C.Gignac