

Trouvailles des Fêtes

Par : Guy Desrosiers



Depuis plusieurs années, la revue reçoit de différentes administrations postales des cartes de vœux ou autres informations philatéliques. En plusieurs occasions, ces documents étaient reçus une fois la revue imprimée lorsqu'elle était en copie papier ou déjà en ligne depuis que la revue est sur la toile.

Voici quelques-uns de ces documents; ils ont été récupérés de nos cartons et ils sont présentés ici sans ordre particulier, au fur et à mesure qu'ils ont été trouvés.



« Nollick Ghennal as Blein vie noa » Joyeux Noël et Heureuse Année de l'Île de Man (Ill.1 et 2).



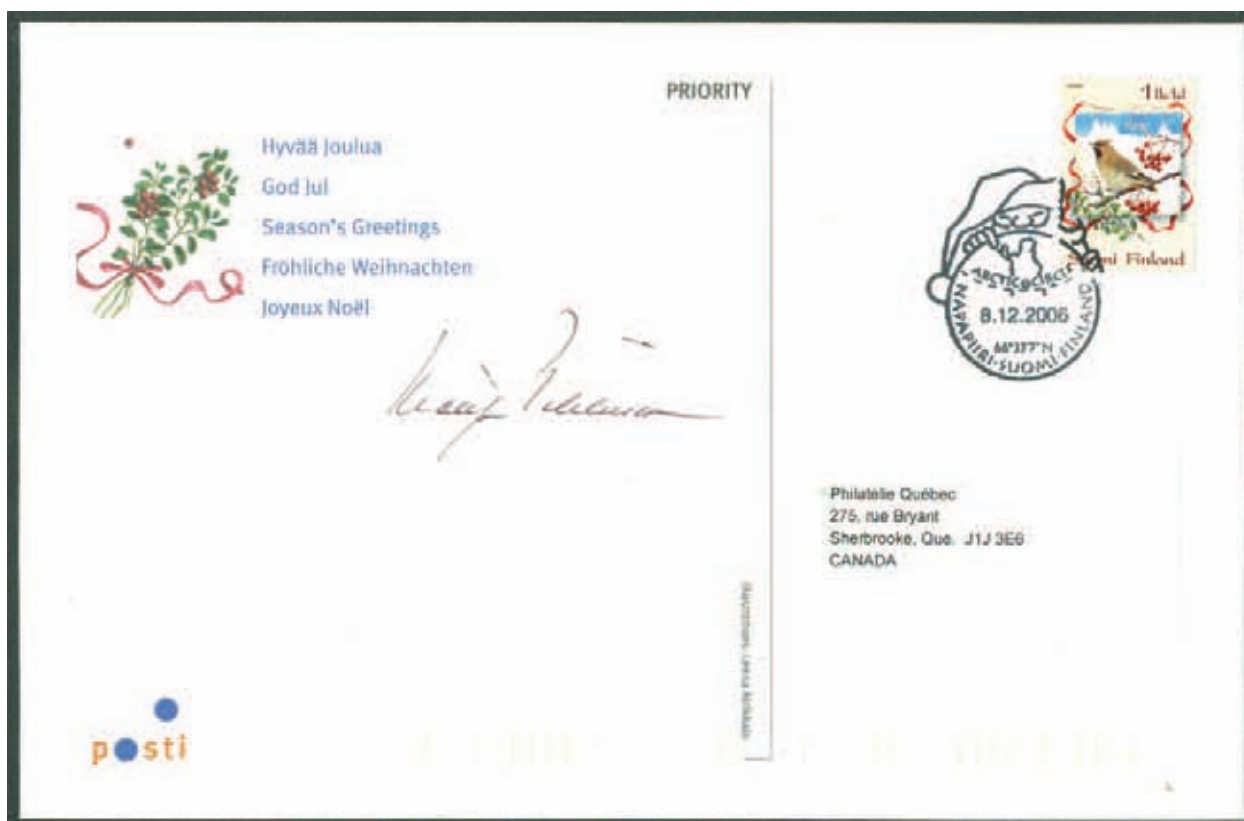

« Hyvää Joulua » Joyeux Noël de la Finlande (Ill. 3 et 4)

BOŽIĆ 2011.

Noël 2011 de la Croatie (Ill. 5)



« Christmas 2011 » Noël 2011; PPJ de la Nouvelle-Zélande; émission du 02 novembre 2011 (Ill. 6).





« Christmas 2011 » Noël 2011; de Niue (Ill. 7). Timbres émis le 16 novembre 2011; format 30mm X 40mm; 16 timbres à la feuille; papier Tullis Russell.



« **Manuia te Kilihimahi** » **désolé, la traduction n'est pas venue avec**; Noël 2011 de Tokelau (Ill. 8). Timbres émis le 16 novembre 2011; format 30mm X 40mm; 16 timbres à la feuille; papier Tullis Russell. Les timbres de Noël 2011 sont les premiers timbres dessinés, produits et distribués par la Nouvelle-Zélande pour l'île de Tokelau un «*non-self-governing territory of New Zealand*». L'île partage la même monnaie avec la Nouvelle-Zélande et environ 6,800 «*Toke-lauans*» y vivent.

L'île de Tokelau, constituée de trois atolls de coraux, Fakaofu, Nukunono et Atafu, est située à 500 km au nord de Samoa environ à mi chemin entre Hawaï et Auckland en Nouvelle-Zélande. La vie est simple et communautaire à Tokelau; elle est basée sur le partage et la coopération parmi les familles élargies. L'église, missions catholiques et protestantes depuis les années 1850 environ, est une partie importante de la vie des habitants de l'île qui vivent principalement de la pêche et de la simple agriculture. En résumé une île lointaine qui devrait porter le nom de « paradis ». (Traduction maison d'un document reçu de la poste de la Nouvelle-Zélande).



« Navidad 2009 » Nativité 2009; Argentine (Ill. 9).



« Navidad 2007 » Nativité 2007 ; Argentine (Ill. 10).



Croatie 2010; (Ill. 11).



« Christmas 2010 » Noël 2010; 50 ans de timbres de Noël en Nouvelle-Zélande (Ill. 12).

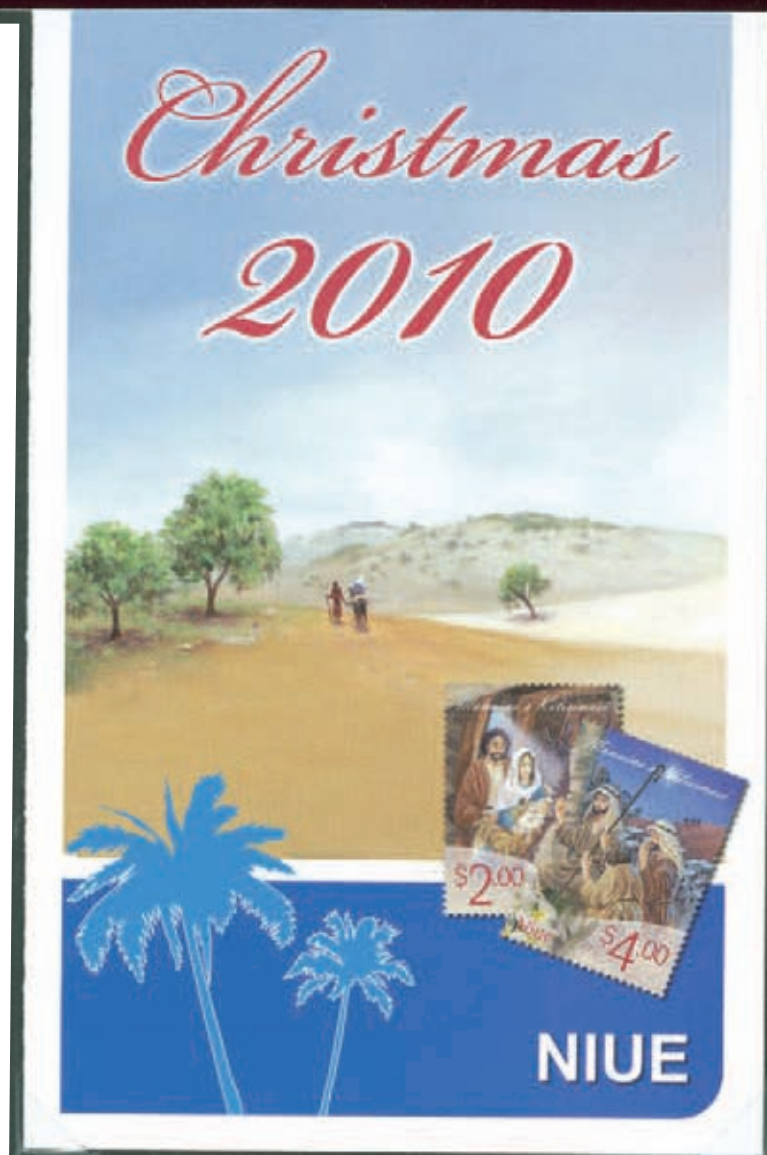

«Monuina e Kilisimasi » désolé, la traduction n'est pas venue avec; Noël 2010, Niue. Même si de dénominations différentes, les timbres sont émis se – tenant (Ill. 13).



« Navidad » Nativité 2005; Argentine (Ill. 14).



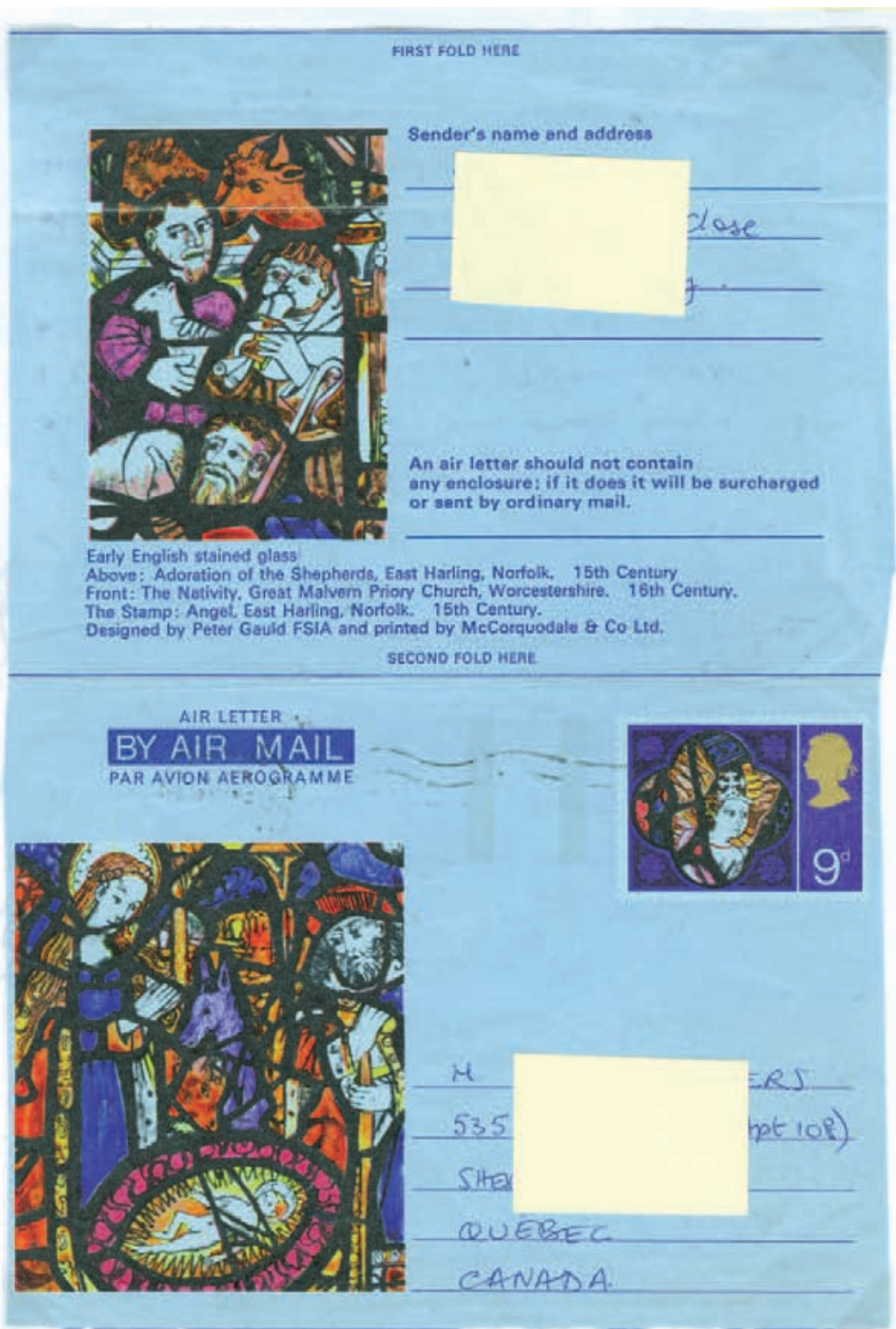

Grande-Bretagne; aérogramme utilisé durant les années 1960 (Ill. 15).



« Navidad » Nativité 2008; Argentine (Ill. 16).



Bulgarie 1977. La vie du Christ en douze tableaux : la Nativité remplacée en perspective (Ill. 17).



Croatie 2009. (Ill. 18)



« Jól 2009 » Islande (Ill. 19).

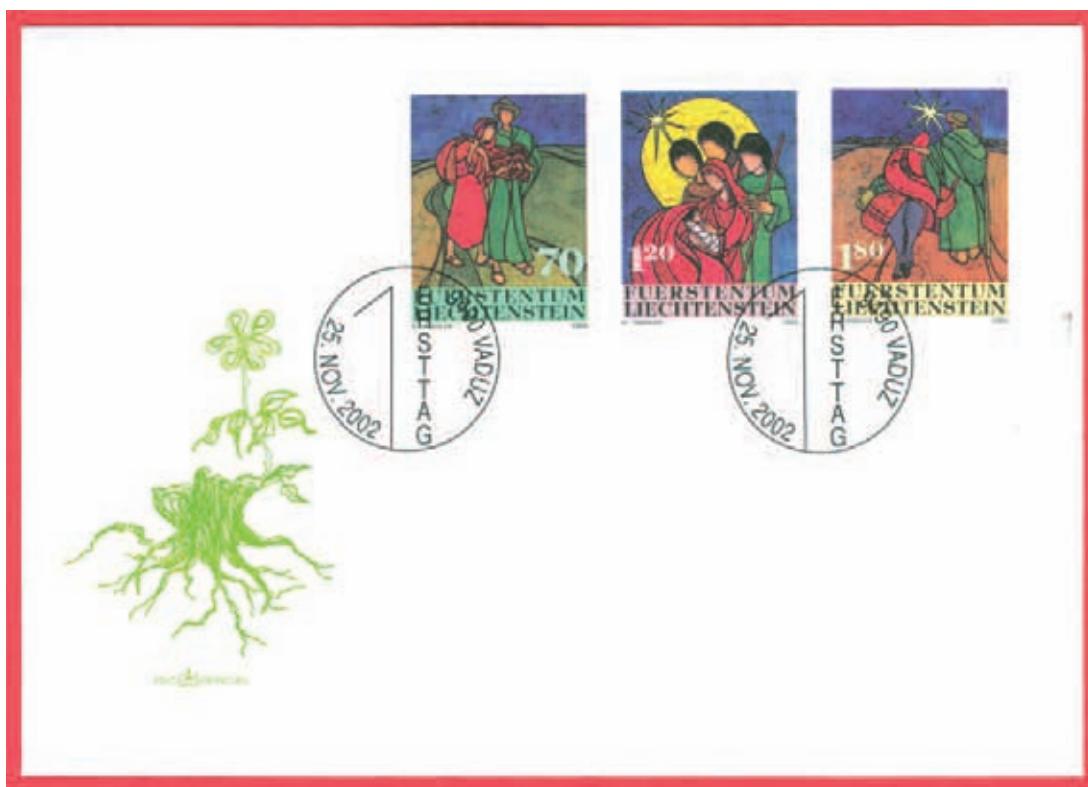

Liechtenstein; PPJO 2002 (Ill. 20).



Nouvelle-Zélande 1963; (Ill. 21).

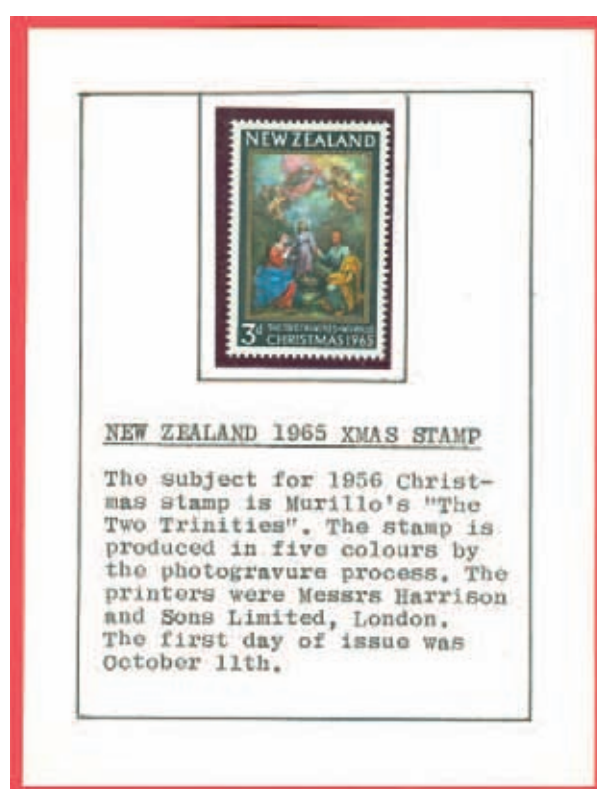

Nouvelle-Zélande 1965; (Ill. 22).



Nouvelle-Zélande 2005; PPJO (Ill. 23)

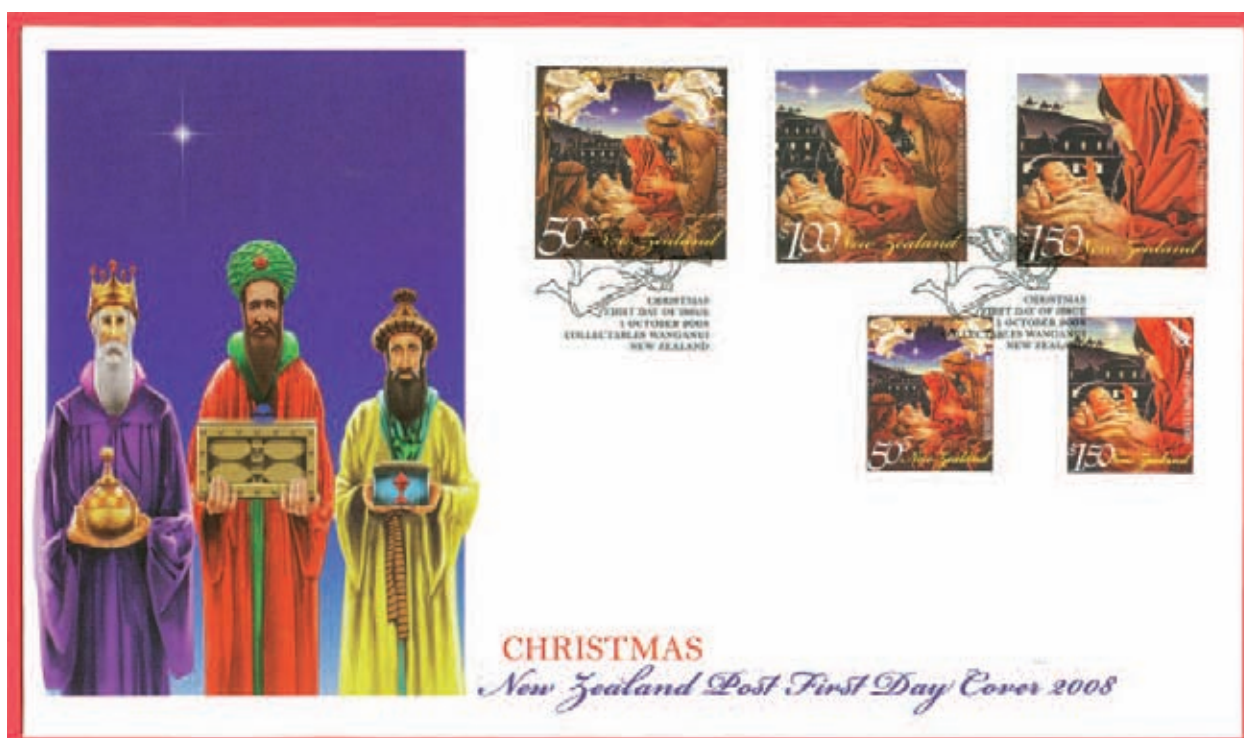

Nouvelle-Zélande 2008; PPJO (Ill. 24)



Nouvelle-Zélande 2008; PPJO (Ill. 24-B)



Guyane; feuillet Adoration des Mages (Ill. 25)

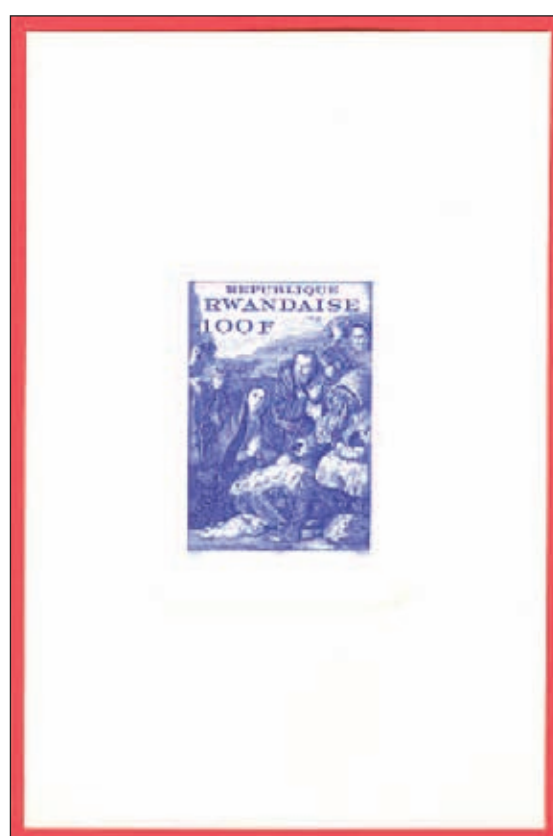

République Togolaise;
impression sur carton (Ill. 26)

POSTALES DE BOLIVIA

Boletín Informativo de la Federación Filatélica Boliviana
Apartado postal 3280 - La Paz - Bolivia

*La Federación
Filatélica
Boliviana
os desea*



*Feliz Navidad
y
Año Nuevo*

No. 102

Diciembre de 2006.

« Felix Navidad y Año Nuevo » Bolivie 2006; magnifique feuillet de 28 pages, réalisé en décembre 2006. Des timbres de Noël de l'année 1981 ont été apposés sur la page couverture (Ill. 27)

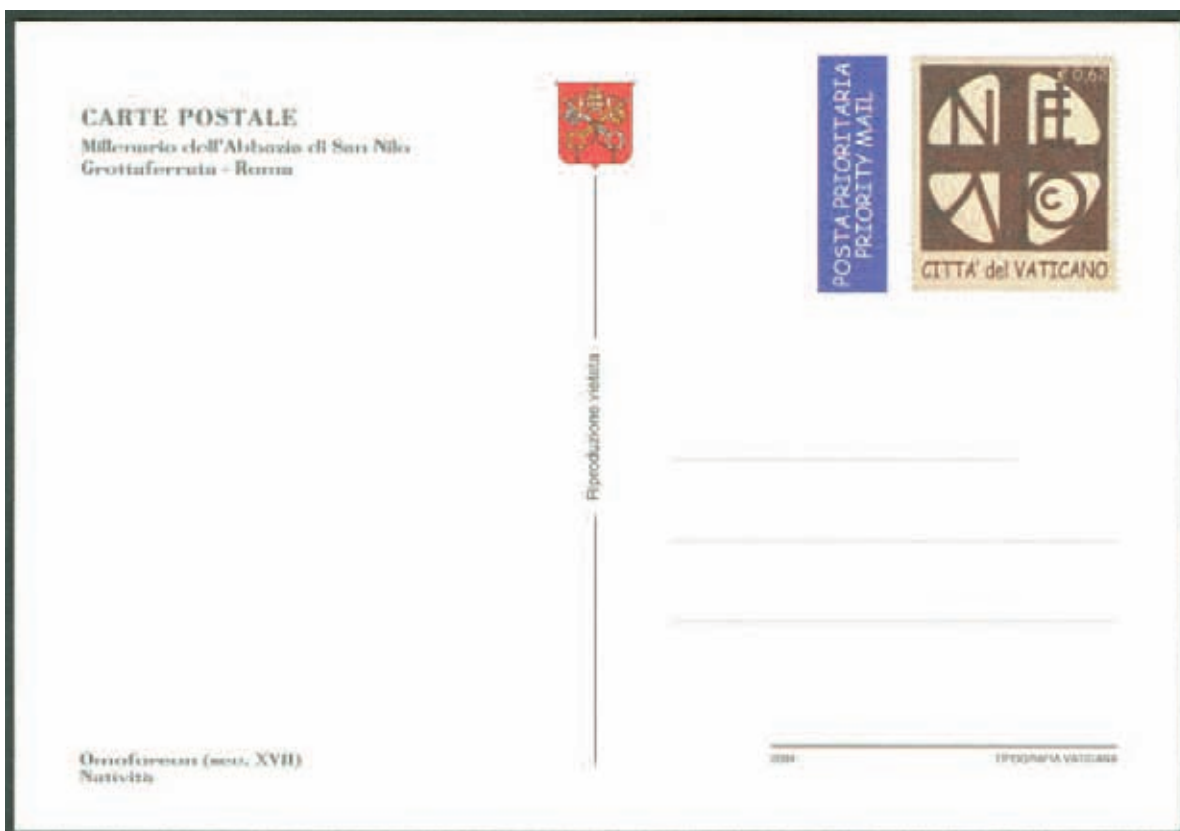
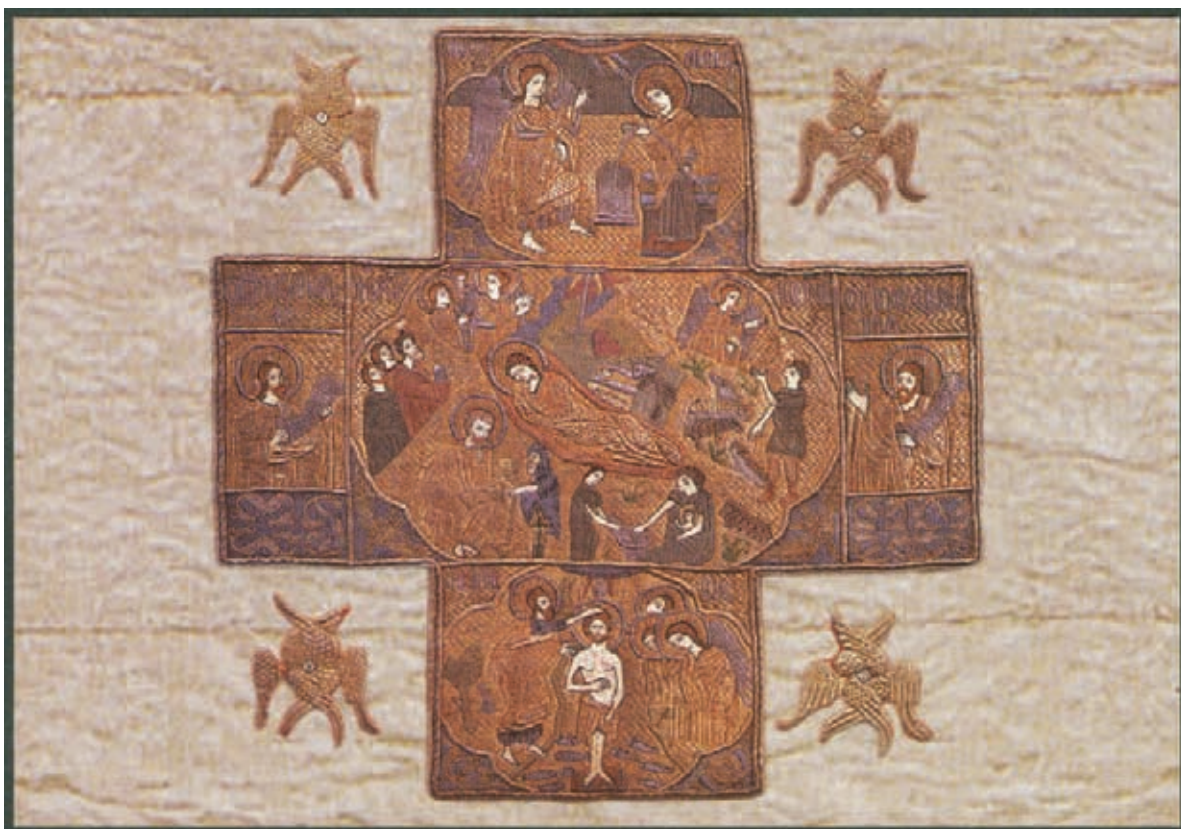

Cité du Vatican 2004; entier postal (Ill. 28a et 28b)



Giorgio Barbarelli dit Giorgione a exécuté une vingtaine de toiles dans sa courte carrière. Trois seulement ont été reproduites sur des timbres, dont La Nativité.

Ce bloc-feuillet monochrome émis par la République Rwandaise en 1968, ne rend malheureusement pas justice à la peinture.

République Rwandaise 1968;
feuillet La Nativité de Giorgione (Ill. 29)

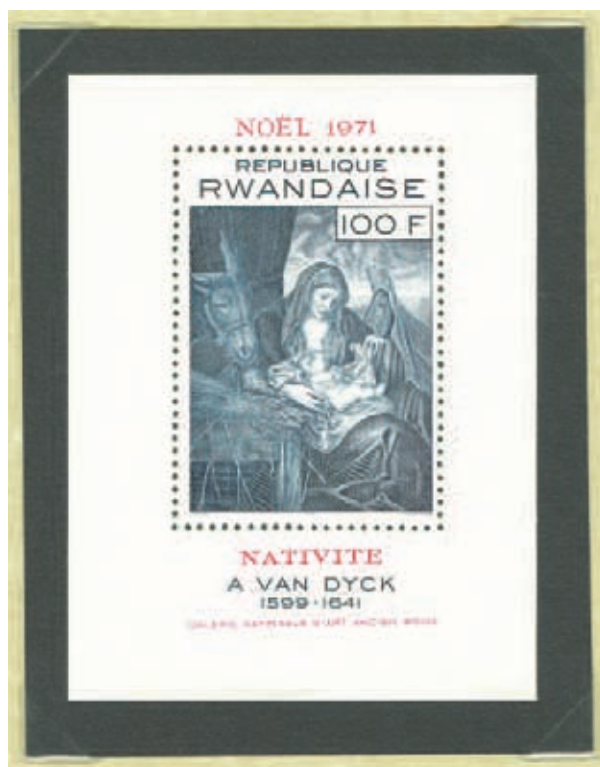

Peinture flamand, Antoine Van Dyck est née à Anvers en 1599; il est mort en Angleterre en 1641.

Le nombre de toiles produites par ce peintre, plus de 350 dans sa seule période londonnienne, est inversement proportionnel à sa courte vie.

République Rwandaise 1971;
feuillet La Nativité de A Van Dyck (Ill. 30)



Cité du Vatican 2004; carte maximum oblitérée du 25 décembre 2004 (Ill. 31)



Carte maximum; émission du 06 décembre 1960

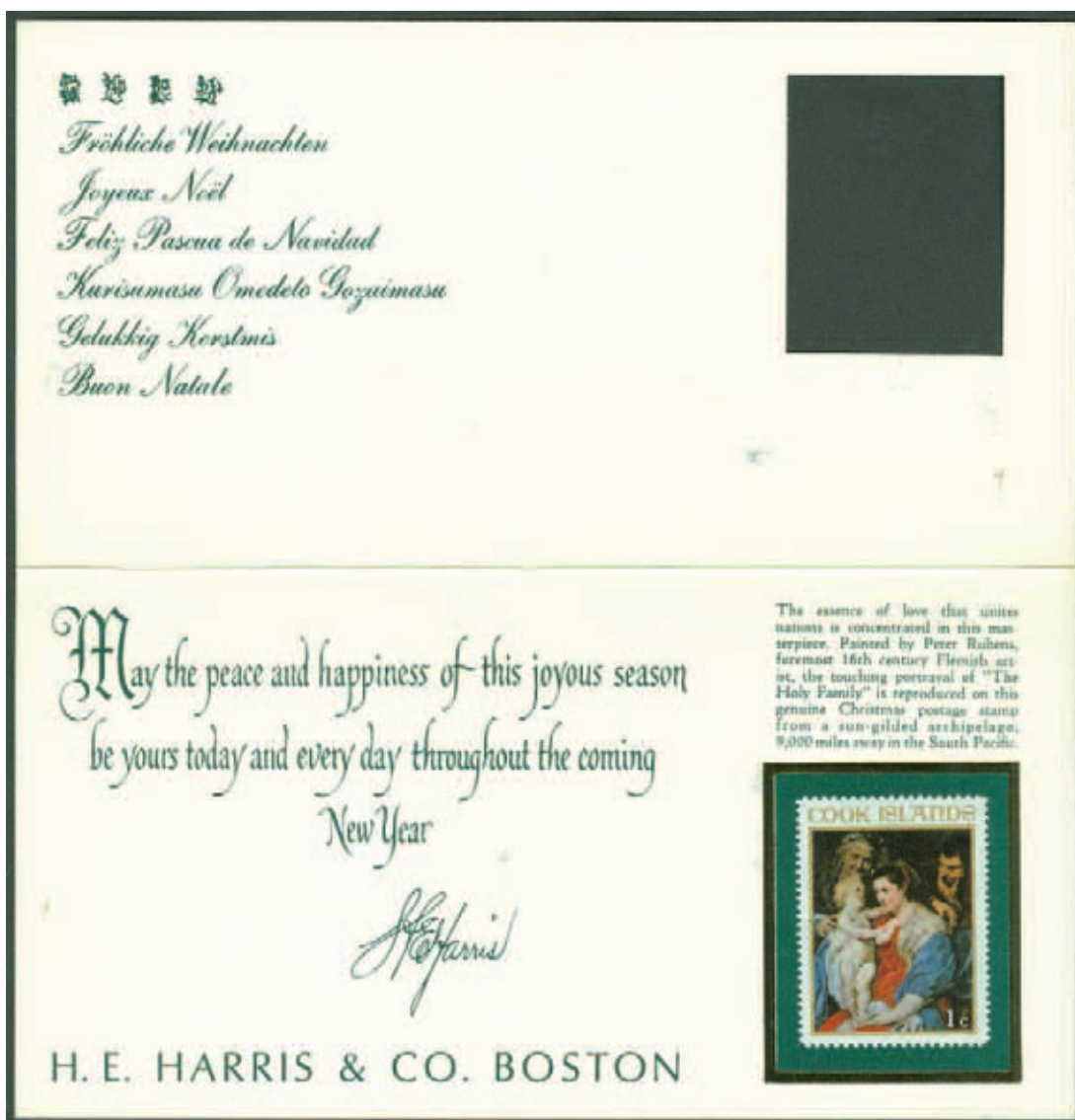

Îles Cook; carte de Noël de H.E. Harris & CO (Ill. 32 a et 32 b)

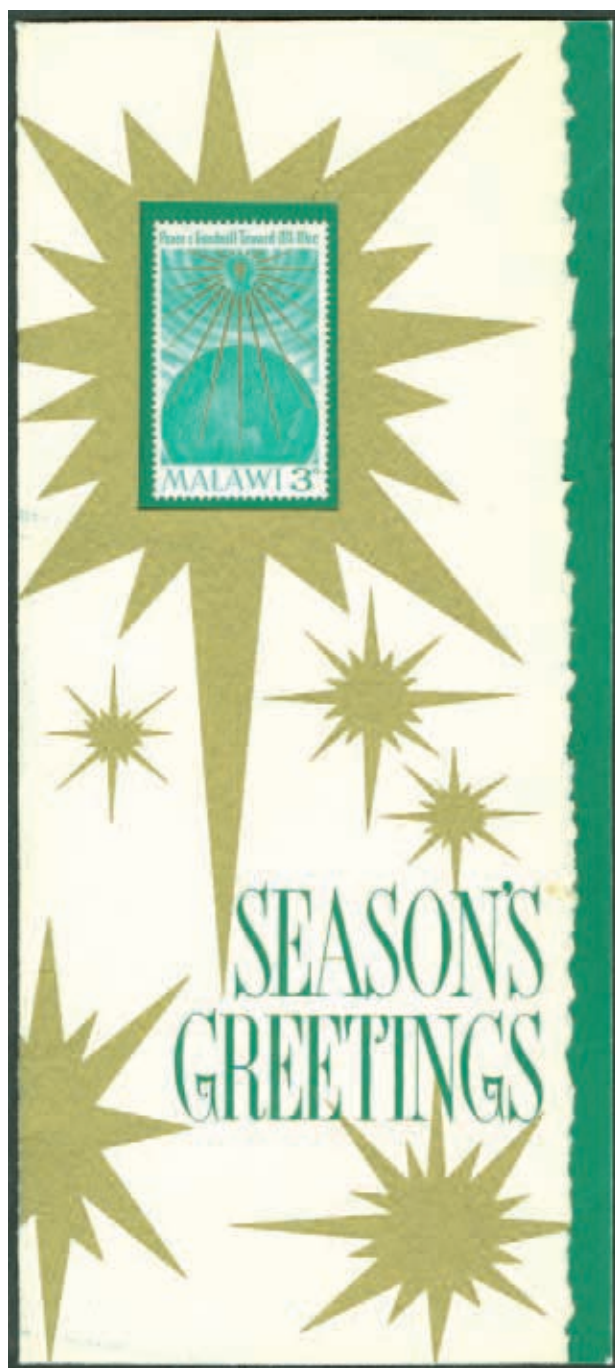

Malawi 1964 (Nyasaland); le premier timbre de Noël émis par une nation africaine devenue indépendante; ici sur une carte de Noël (Ill. 33 a et 33 b)

