

Les cloches



Guy Desrosiers

Tel que nous vous l'avions promis, voici un petit article sur la présence des cloches sur les timbres canadiens. Cet article est basé sur une liste de l'*American Topical Association*.

Les timbres sur les locomotives



ill. 1

Premier timbre canadien sur lequel on peut apercevoir une cloche (ill. 1). Ce timbre fut émis le 24 septembre 1951 à l'occasion du centenaire du premier timbre-poste canadien et fait partie d'une série de quatre timbres. La cloche se trouve sur la locomotive du bas.



ill. 2

Ce timbre a été émis le 16 septembre 1983 en l'honneur du curé Antoine Labelle. La cloche apparaît sur la locomotive située à l'arrière-plan du timbre (ill. 2).



ill. 3

Émis le 3 octobre 1983, ce timbre (ill. 3) est le premier d'une belle série de timbres ayant pour sujet les locomotives canadiennes. Provenant de la série 1836-1860, ce timbre est le seul des quatre timbres émis qui possède une cloche.

Feuillet-souvenir (ill. 4) émis le 25 octobre 1984 et traitant des locomotives canadiennes, série 1860-1905. Une cloche apparaît sur trois des quatre timbres du feuillet, ainsi que sur l'esquisse de locomotive dans le haut du feuillet.



ill. 5



ill. 6

À l'époque, des cartes postales avaient été imprimées montrant les quatre locomotives. nous vous présentons ici les cartes postales de trois locomotives avec cloche : Carte postale du timbre de 32 ¢ (ill. 5), celle du timbre de 37 ¢ (ill. 6) et celle du timbre de 64 ¢ (ill. 7).



ill. 8



ill. 10



ill. 9



ill. 11

Dans la série des locomotives canadiennes, nous avons ici l'émission du 7 novembre 1985 (1905-1925). Une cloche apparaît sur chacun des timbres de 34 ¢ (ill. 8 et 9). Nous vous présentons également les deux autres timbres de la série au montant de 39 ¢ (ill. 10) et 68 ¢ (ill. 11).



ill. 4



ill. 7



ill. 12

Carte postale d'une photo célèbre (ill. 12) avec l'un des deux timbres de 34 ¢. En 1985, il y avait cent ans que le chemin de fer reliait le Canada d'un océan à l'autre : le 7 novembre 1885, Donald A. Smith enfonçait le dernier crampon de la ligne transcontinentale du CPR. L'oblitération de la carte est de Craigellachie, BC.



ill. 13

Timbre du Nouveau-Brunswick émis le 15 mai 1860 : locomotive avec sa cloche (ill. 13). Lors de l'exposition Brunpex 2001, un pli-souvenir fut émis et on reprit alors ce timbre avec celui du timbre du castor qui avait été émis afin de célébrer les 150 ans des timbres canadiens. Cette pièce complète la partie de cet article concernant les cloches sur les timbres canadiens.

Les autres ...



ill. 14

Timbre sur les iroquoiens (ill. 14) émis le 17 septembre 1976. Ce timbre illustre un couple de danseurs iroquoiens. L'homme porte une ceinture de clochettes au-dessous de chaque genou. Ce timbre devait représenter les coutumes amérindiennes de l'époque. Il est cependant un peu difficile de concevoir comment la cabane en bois rond apparaissant en arrière-plan peut être considérée comme une maison amérindienne...



ill. 15

Les cloches apparaissent dans les arbres de Noël de chacun de ces deux timbres, émis le 16 novembre 1981 (ill. 15 et 16).



ill. 16



ill. 17

Toujours dans l'esprit de Noël, ce timbre (ill. 17), émis le 13 novembre 1992, présente *La Befana*, sorte de père ou mère Noël italien. Elle livre, clochette en main, les cadeaux aux enfants qui ont été sages durant l'année, mais pour ceux qui ne l'ont pas été, elle remplit leur bas de Noël de charbon.

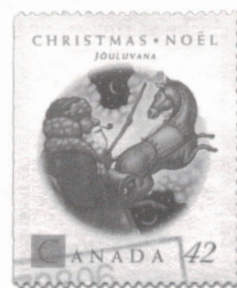

ill. 18

Émis lui aussi le 13 novembre 1992, ce timbre présente des clochettes à la fois sur le traîneau et sur le harnais du cheval (ill. 18).



ill. 19

Ici aussi, quelques clochettes sur le traîneau et sur le harnais pour le timbre émis le 23 juin 1989 (ill. 19).

Les Carillons Touristiques / Rivière-du-Loup félicitent la revue Philatélie Québec pour ses 30 ans!

393, rue Témiscouata, CP 744, Rivière-du-Loup (Québec) G5R 3Z3
Tél. : (418) 862-3399 • Téléc. : (418) 862-3401 • www.carillons-touristiques.com

Ouvert du 22 juin
au 15 septembre 2004



ill. 20

Winnie l'Ours dans un feuillet-souvenir émis le premier octobre 1996 (ill. 20). La cloche d'école apparaissant sur l'arbre signifie probablement le plaisir d'apprendre.



ill. 24

Dans la série des 12 peintures : « Scènes canadiennes » de Jean-Paul Lemieux, timbrifiées (sic) par le Canada le 29 juin 1989, nous retenons deux timbres présentant des cloches : celui du Territoire du Yukon (ill. 24) où une cloche apparaît dans le clocher d'une petite église de mission et celui de la Nouvelle-Écosse (ill. 25) où deux cloches apparaissent dans la Tour de l'Horloge dominant la côte de la Citadelle.



ill. 25



ill. 21

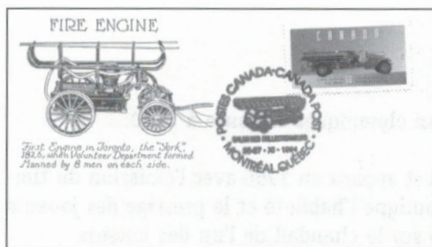

ill. 22

Dans la série véhicules historiques, émission du 19 août 1994 illustrant un camion de lutte aux incendie avec sa cloche. Nous présentons ici deux pli-souvenir (ill. 21 et 22) du Salon des collectionneurs de Montréal, qui s'est tenu du 25 au 27 octobre 1994.

Timbre de 76¢ émis le 26 octobre 1989 dans une série de quatre timbres illustrant des scènes d'hiver. Peinture de Albert H. Robinson montrant l'église de Sainte-Agnès (ill. 23), la cloche se trouvant évidemment dans le clocher. Nous ignorons où est située cette église Sainte-Agnès. Un lecteur pourrait peut-être nous renseigner par l'entremise du « Courrier du lecteur »?

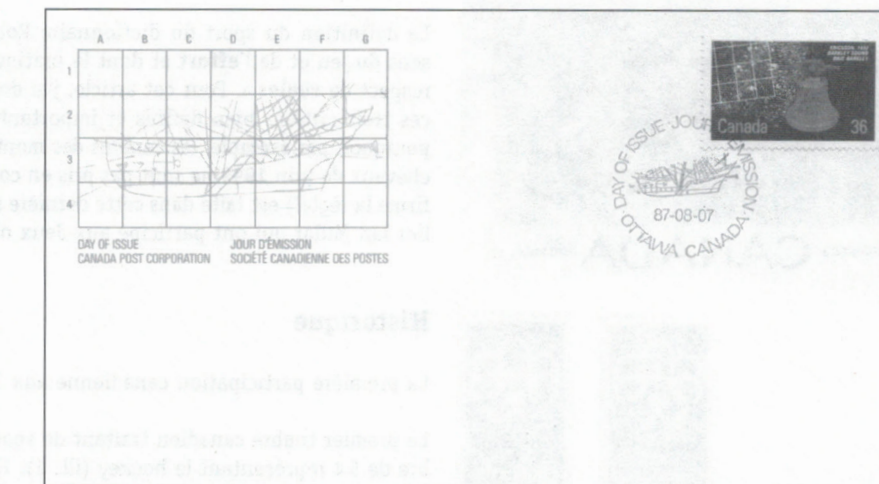

ill. 26

Ce timbre, émis le 7 août 1987 dans la série des épaves de navires historiques, est le seul timbre canadien à ce jour illustrant une cloche pour elle-même, montrant la cloche bien visible au centre du timbre. Il est présenté ici sur le pli premier jour officiel (ill. 26).



ill. 23

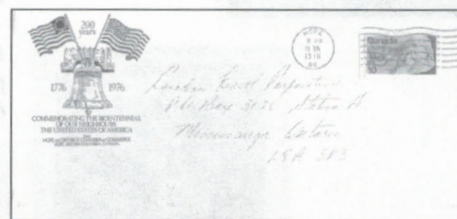

ill. 27

Terminons cet article avec un pli-souvenir, produit par la Chambre de commerce de HOPE en Colombie-Britannique. Ce pli (ill. 27) montre la cloche de la liberté « Liberty Bell ». Le timbre utilisé sur la présente enveloppe fut émis le 1^{er} juin 1976 en l'honneur du bicentenaire des États-Unis.